滿洲報

(本報價目)每月一圓四角 六個月七圓八角 全年十五圓 郵費先惠 郵票不收(外國除中國日本概加郵稅)(廣告刊資)一行十二字起碼 一日每行一圓 特別地位加倍 長期另議 以上以現大洋爲本位 但朝鮮日本內地即以日本金幣爲本位

大連市常盤町二十九番地 發行所 滿洲報社 電話

編輯人 發行人 印刷人

THE MAN CHOU PAO 29-31 Tokiwacho Dairen, Manchoukuo.

昭和九年八月二日

## 唐有壬謁汪報告 晤黃郛情形

### 褚民誼由莫干山回寧 不知黃何日下山

唐有壬三十一日晨乘特別快車進京謁汪院長報告奉命晤黃郛情形(一日上海電)行政院秘書長褚民誼於上星期四日由京赴莫干山在山勾留三日卅日上午進京據談本人早擬去居莫干山此次前往料理私事並無任何任務在山更未會晤黃郛故其何日下山無從知悉(一日南京電)

## 被召列席之人物及會議之內容

### 將討論華北西南問題對策 八月初旬廬山會議

國民黨第五次中央全體會議已追眉睫關聯西南派之合作討伐共匪華北問題之對日外交方針等諸問題南京政府非常緊張苦心研究對策爲決定該對策之最高會議將自八月上旬在廬山開會蔣介石業向各方面發出招電參集該會議者有汪精衛黃郛宋子文顧維鈞顏惠慶孫科黃紹雄孔祥熙戴天仇等又一說由孫顧顏氏等報告國聯及歐美情形爲陳述其所懷抱之對日政策再由黃郛黃紹雄兩氏關於華北西南問題各有陳述意見除討論此對策外並決定於第五次中央全體會議時政府之態度若於該會議歐美派列席時豫想以對日問題爲中心必有激論各方面對此非常注目

## 胡仍持强硬態度 中央西南合作

### 是宋子文一派之宣傳

據新京某方面消息最近西南派與南京政府兩者間之關係感情已著著趨向好轉及最近中央與西南合作說盛囂塵上然上述種種完全屬於一種宣傳試考察兩者間近日實現之事態狀況全然出乎吾人預想以外如一方宣傳即將外遊之胡漢民氏對於中央政府之態度依然强硬如故如以前胡氏關於中央對日政策曾出席某處演說痛烈罵倒中央之表明屈辱態度更兼陳濟棠一派最近對於省境之防備愈益嚴重就此等等觀之西南派對中央政府政策依然强硬云 據新京某方面消息最近中國盛行放送樂觀說謂中央與西南合作之機運愈趨實現依新京某方面接廣東電胡漢民氏對於中央之態度依然不變如最近著作一書題爲南京對日外交其內容對於中央之政策痛烈叫罵又陳濟棠氏仍繼續嚴密防備省境胡漢民氏且極力否認外遊說依上述種種觀之胡氏態度不易緩和可爲明證南京方面最近之樂觀的放送據觀完全爲在歐美派中之美國派宋子文一派欲恢復其自己勢力作此種種宣傳云

## 調查國情之兩密探被捕

遼河水上警察局逮捕由中國……嶺(二〇)及劉際魁(二〇)二人均係奉天省出身現爲北平宏達中學高級二年生今夏以學生經過軍事訓練後而被派遣者是以一行有多數入滿之模樣

## 帝政記念塔 建設起工式

### 奉天城內舉行

大滿洲國帝政記念塔建設起工式於三十一日午前十一時在奉天城內公園由建設委員長尹教育廳長奉天省公署曹秘書長齊瀋陽警察廳長日滿關係者以及滿洲國小學生等九百餘名參列之下盛大舉行首爲參會者一同起立向滿洲國國旗行三鞠躬禮次由建設承包人四崎公司技師長高竹城氏開土繼由委員長報告謂「今回自發表建設大滿洲國帝政紀念塔計劃以來由市內各小學校及滿鐵道路總局經營之小學校等募得巨額之寄附金於茲得建設善美之紀念塔者不勝慶賀之至」正午於盛會中式終又寄附金達一萬四百圓其中建設費爲九千圓其他一千四百圓充當諸經費云

## 匪賊與自警團 正在激戰中

### 在土們嶺東方

在京圖線土們嶺東方廿四里地點三十一日正午突有匪賊三十名襲來於午后一時半接得急報當由自警團出動現正交戰中

## 德外次宴請 中國考察團

外交次長比羅三十日招待中國軍事交通考查團團員被邀請者除華駐德劉公使外有徐庭瑤將軍及交通次長余飛鵬及德國鐵道部交通部各委員及中國交通遠東協會人員(一日柏林電)

## 三聖宮一帶土地 均盼早日收回

### 阿拉善旗王談正籌劃中

寧夏來客談磴口以北三聖宮一帶一百十里地方已爲天主教堂設立範圍每年以租金二十元與蒙王彼遂有該項土地每年可得利四十萬元且使當地居民信奉其教省府雖係此地實施統治者但關係力量薄弱現寧省各方均盼中央能早日收回以保國權據現留平之阿拉善旗旗王云三聖宮原爲該旗之地於庚子之亂發生始租借與教堂當時所簽條約但何有在根據該約極易收回由擬收回同使蒙民耕種刻正在籌劃中(一日北平電)

## 比率主義如不見容納 日本自有相當的辦法

### 廢棄華府條約與否正在考慮 岡田首相對外國記者之答問

卅一日午後一時半岡田首相會見駐東京外國新聞通信特派員當時質問應答如左

問(記者)閣下對於一九三五年海軍會議持有如何之希望

答(首相)軍縮爲令人深致所望之佳事然在持有大海軍力之國家想未必須予以最大之削減

問 海軍問題日本所要求者是否擬與英美對等即得册欲削減英美之大海軍以使其與日本對等耶

答 余並未料及或能起此等急激的變化之事

問 然則將以何等方式削減乎

答 如比率主義若傷及自尊心者自屬不可

問 日本果將於本年底通告廢棄華盛頓條約乎

答 可否廢棄現正考慮之中

問 日本於比率主義不見容時則於如何方法耶

答 當另有相當方法(國通一日東京電)

## 對北鐵讓渡最後案 蘇聯表示拒絕

### 廣田外相促猶使再行考慮

蘇聯側對日本廣田外相提出關於北鐵讓渡之最後案表示拒絕此際蘇聯側之提示對案與從來之主張其讓步相隔頗遠廣田外相殊感不快廣田外相對於北鐵交涉成立之企圖其意向在轉回日滿蘇三國間之和平維持工作現蘇聯側之態度依然缺乏誠意故對蘇聯駐日大使猶柰尼耶夫大使强硬促其再行考慮蘇聯側之如何已含重要意味於日蘇懸案解決上頗有影響誠堪注目云(國通十一日電)

## 蘇機又侵領空

### 偵查地形 悠悠而去

赤軍之越境蘇聯之侵略國境頻々不絕對滿洲國之抗議亦毫無何等誠意以致滿蘇國交異常緊張當此時復在廿九日晨六時許有蘇聯軍用機一架由薩貝加爾方面越過滿洲里附近國境而來偵察國境附近之地形徘徊數次而悠悠返回本國外交部當即飭令滿洲里駐在員急速調查眞相

## 在伯力及海參威 設立兩總領館

### 兩國間業已成立諒解 滿洲國外交陣之整備

滿洲國外交部最近鑒及以東北部國境爲中心以蘇聯關係外交上諸問題日有繁雜之勢爲應籌此事除從來之赤塔及海蘭泡兩領事館外並計畫增設領事館爲設置費於康德二年度所編新規豫算之一部已得通過爲期其實現曾與蘇聯政府進行各種接洽邇來兩國間業已成立諒解將於最近在伯力及海參威兩地開設總領事館同時並於日本內地及外地亦決定均新設領事館一處名譽領事二名此外在古北口設立辦事處又在東京駐日公使館新添通商問題之職員二三名使常駐大阪關於向各地所派遣之人員及其他刻下各司正在協議慎重考慮中於是强化整備對外的外交陣今後以北鐵問題爲首腦將來外交間題必有加速度的繁雜乃屬明瞭決以實力第一主義試驗制度錄取人材庶幾能充實外交人員再關於莫斯科新設總事館尚謂時期尚早暫且罷議

## 外軍演習問題 謀根本解決

### 若松書記官與英使交涉

日本儀我大佐日前對於各國駐屯軍會請求謂「今後在滿洲國國境附近演習時事前務須通告我方」等語對此英法兩駐屯軍司令官回答稱「對於貴方要求實難應諾」等云因此頗與滿日兩國民以甚大衝動但當時北平外國關係方面均認爲該問題極爲微妙雖不能正式承諾日方之要求然而各國軍實際上已不在上述地域舉行演習文書上雖拒絕日方之要求事實上將必招來承認之結果故事態稍可樂觀但各國若如斯之見解並不能成爲今後事態何等之保障是以日當局決於此機會以謀完全之解決最近若松書記官決定赴北戴河訪問英國公使進行交涉如斯問題極爲微妙且其行頗可注目云(一日北平電)

## 等級已決定

### 宮內府委任官

滿洲國普通官吏之官等俸給命令曩曾公佈此次復將宮內府委任官等級與俸金規定如左

一等 一級至三級月俸一百四十元以上

二等 自四級起至六級止月俸一百一十元以上

三等 自七級起至九級止月俸八十元以上

四等 自十級起至十二級止月俸五十五元以上

五等 自十三級以下之月俸皆不滿五十五元

## 驚嘆我國發展迅速

### 美國觀光團

以美國華盛頓大學教授理化學學長恒里拉克斯爲團長之美國教育觀光團一行十四名二十九日晚取道安奉線抵奉大當投入大和旅館於三十日視察市內方面後各已乘三十一日午前十一時四十分出發之列車赴北平據團長恒里氏談云我等爲謀增高對於東洋事情之認識起見每年組織一次遊歷此地之觀光團但自滿洲國舉呱呱之聲以來此次乃爲初次之舉因旅行日程關係上雖不得充分視察然而現今祇視察滿洲國之一端大體亦可推知滿洲國之國情吾等平素所持之滿洲國決非如新聞等記載之滿洲國之疑念依此親蒞滿洲國之地對此急速發展之狀態唯有驚嘆不已同時滿洲國在如斯短期間能如此發展者實賴日本之力量我國學生等對東洋持有最大關心者亦決非無理云 又一行俟視察北平天津南京上海後將於八月十二日前後由海路就歸國之途云

## 滿洲鐵路一元化 將來當可實現

### 現在以充實內容爲問題 新任宇佐美滿鐵理事談

新任滿鐵理事宇佐美氏卅一日來京記者特往旅館造訪據其談云 因余就任鐵路關係之理事乃傳稱或將促進滿洲鐵路之一元化實則鐵路之一元化乃屬理想是以其願向此種傾向進行在最近之將來當有實現之性質惟現在則以充實內容爲問題國鐵北鮮鐵道之形勢整備自一年前已經着手各線之聯絡亦極圓滑其所餘唯一之問題只爲運費率此節雖不能急速統一但擬於財政上不生破綻之程度而可及的從速行之九月一日正式開始營業之拉濱線運費亦擬本此見地作第一步着手而決定之然在此種場合滿鐵線無論如何仍較他線低廉因而由貨物輸送量等觀之必致發生差額想亦屬自然之事云云

## 蔣實埋頭苦幹之領袖

### 由廬回皖之劉鎮華談

皖主席劉鎮華前日由廬返省據云此行在廬得與蔣委員長兼剿匪總司令會晤蔣委員長在廬山終日在烈日之下對軍士必有二小時以上之訓話將氏居室熱度達百度仍勵志工作日暮無暇時實埋頭苦幹之領袖有所得無不盡力奮達(一日安慶電)

## 蘇省嚴禁早婚

蘇省方面嚴禁早婚規定男十八歲女十六歲未達規定年齡者概事嚴禁並嚴責百家長(一日鎮江電)

## 開發西北協會 在張垣舉行

開發西北協會本屆年會因平綏交通發生阻碍已改在張垣舉行全體會員定二日晨離平赴察哈爾宋哲元有電歡迎

## 濱北列車運轉

### 改定於八月六日開始

關於濱北線哈爾濱呼蘭間之船車聯絡自八月一日中止一節曾由哈爾濱鐵路局發表但因修理仍未完成加之乘客擁擠故決延期五日自六日破壞部分之修理作業始能完竣同時即開通列車一時中止之小行李辦理爲謀乘客荷主方面便宜起見亦開始辦理又爲與綏化行混合列車聯絡起見新京呼蘭間開始輕油動車云

## 各線水害狀況

### 鐵路總局所得之電訊

據達鐵路總局電稱至三十日午后四時現在各線水害狀況如下

一、京圖線明月溝茶條溝間水勢畧減天候晴朗

二、延吉磨盤山間十三號橋樑橋脚流失三箇更發現橋脚底盤五個增水不止

三、楡樹川老頭溝間八十米突道床被流失

## 松花江漲水 嫩江却反落

松花江之水位至三十日增水十七沙基成爲一三三米三七沙基嫩江於此二日間反減低十二沙基水位成爲一五八米四七沙基第二松花江亦於此二日間減水二七沙基水位之高爲一五八米云

## 東大橋流失

### 決定另行修築

因連日降雨伊通河東大橋被流失關係致石材之供給斷絕如新京市公署關係之南嶺道路大經路及其他道路補裝工事不得已一時陷於停止狀態是以市公署以對策在全安橋附近選定石材設置場着手移設石材運搬船一面當局決定開始修築被流失之東大橋洋灰鐵筋等工事架設四米突大道假橋以期馬車自動車得自由交通云

## 開放傍系會社股票 滿鐵組審委會

### 委員長以下委員十名 由正副總裁選任

關於滿鐵開放傍系會社之股票一事自發表聲明以來雖經相當時日然實際僅不過前此會開放滿洲化學工業股票若干而已以致各方面頗有非議但他方監理課之準備事務極其進展大致且已完畢是以待其正副總裁返社即將開放期間時必至其體化茲者正副總裁業已返任卅一日午前十時已在會議室開第一回重役會議正副總裁山崎山西竹中各理事俱已出席關於開放傍系會社股票協議之結果由於爲期慎重起見決設置傍系股票開放審查委員會委員長以下十名委員悉委正副總裁選任尙未決定但委員長將由重役中任命全員或於一日發表云

## 英意專門家會商 日內即可告終

### 十月開始正式預備交涉

英意海軍預備交涉卅日正午已在英外部開始該會商時西門外長顧蘭蒂大使均未出席僅由兩國專門的會商午後亦繼續開會但此次會商因僅涉其膚淺者故預料二三日即可告終可正式預備交涉須由十月開始其將出席之意大利代表擬於九月赴倫敦云(一日倫敦電)

## 殺害奧揆兇犯

### 否認與國社黨有關

以暗殺奧前總理杜爾富斯之嫌疑者被訊之奧特帕年達至三十日已供稱行刺杜總理不諱據其所述原因係被開除軍隊而懷私怨否認其與國社黨有何牽連云(一日維也納電)

## 愛國之末路

### 馬占山舊部下 廢兵之求救

於卅日下午四時在天津市社會局有馬占山舊部下騎兵三名及衛隊兵士張萬邦外四名皆有斷腕者有缺足者襤褸不堪狀極可憐群來乞救據彼所談發無可奈何而社會局亦無救濟資金僅由局員私與五圓而歸廢兵等謂愛國之末路如是乎不禁喟嘆快々而去天津電

## 中英庚委會 在靑島開會

### 蔡元培等出席

中英庚款委員會廿五次總務會議二日在靑島舉行董事蔡元培函賜爾等卅一日晨乘輪前去出席(一日上海電)

## 太平洋沿岸 工人全復工

美總統所派之罷工事裁委員會三十日宣佈太平洋沿岸各部工人將於三十一日一律復工(一日舊金山電)

## 郵務行政會議

### 工會可以書面提出意見

交通部爲改進郵政郵電起見定九月一日召集全國郵政會議令各區郵務長及各郵局長均來部出席全國郵務工會聞此消息後以爲郵政會議所討論之事無不與郵工有關特請交部准該工會派代表出席現已探悉交部據情後以此次郵政會議全係郵務行政事務人員參加倘工務會有供獻意見儘可以書面向郵政會議提出討論庶幾不失意謝廣義會議刻令郵務工會遵照辦理(一日南京電)

## 警察廳被服廠 移管於軍政部

奉天警察廳被服廠此次決定移管於軍政部從業員不動將舉行接受云

## 西北農村合作事業

### 章元善談

經濟委員會聘請辦理西北農村合作事業之章元善三十日由平抵省章談對西北農業擬先着手調查並與各方商洽進行辦法擬仿照辦理華北戰區合作方法進行(一日西安電)

## 鄭總理各位 捐廉獎節孝

### 本社已派專員 前往北票傳達

鄭總理大臣及皇后陛下親父榮公等各位前聞北票有孀婦劉李氏及其子狗毋則守節撫孤因苦不渝子亦事母甚孝其事足爲世風乃人爲嘉獎首先各贈款項以資援助文教部彭桂諸氏及新京官紳亦繼起贈金共達國幣二百元總理又題節孝可欽四字附以書籍二種悉寄本報社委爲代發各節會誌本報現經本報再行調查確實北票官紳各界復來函證明本社因派理事曲大川君攜帶贈款及題字書籍於三十一日出發前往北票會同當地官紳親向劉李氏母子當面傳達並宣總理上公各位爲獎勵節孝不惜捐廉之德意與官紳商籌適宜方法俾於該節婦孝子生活確有裨益愈加勉勵以期不負我王道政治家確實爲國爲民之眞誠云

今日本報出版 三大張

## 招考日語教員

資格 日滿師範及中等學校卒業心身健全素無嗜好者

額數 日本人一名 滿洲人五名

待遇 每月國幣由百圓至二百圓

試驗科目 日滿國語日滿會話口頭試問

試驗日期 康德元年八月二十五日午前九時

試驗場所 新京特別市自强小學校 大連市西崗子公學堂

報名截止期 康德元年八月十七日

報名手續 報名時提出希望受致地址須交詳細履歷書卒業證書及本人照片

報名場所 新京特別市公署教育科

新京特別市公署

## 聲明櫃夥出號廣告

逕啓者敝號櫃夥劉文成(號乃宣)因有事故於本年陽曆七月二十五日出號日後劉某到在任何地所對於敝號川往商號相善人家如有借貸錢款賒買貨物等事純係劉某個人私事與敝號絲毫無關誠恐各界未盡週知用特登報聲明

瓦房店新市街蓬萊街一番地 海源湧執事人 王貞一謹啓

## 撤退承保聲明無效

緣前經敝友馮聖達王會三二君爲李凌漢在滿洲中央銀行奉天分行充準行員請求擔保一事彼時情面攸關未便辭却業經准予擔任茲於去冬被財東偵悉聲言擔保本號概不負責敝立即函請奉天分行撤退承保幷通告李凌漢另行覓換於本年一月十七日及二月六日兩奉分行函開云已通知本人換保但非俟新保換妥後舊保不得卸却保責等情經敝屢次函請撤換以卸保責奈已遲延數月之久仍未函覆更換保責所繫未便再緩爲此登報聲明撤保無效俟後李凌漢在分行發生事端敝號概不負責恐未週知登報聲明

蓋平常馨永經理劉祿卿緊要啓事

## 聲明與養子崔富貴脫離關係

緣敝於民國十五年憑媒娶得王氏孀婦爲室帶有十歲男孩名富貴亦就敝處扶養權爲養子迄已十載尙稱相安料近來齒齡日增竟受惡習薰染不安本分孤朋狗友不務正業揮金似土初則親友處挪借繼則偷摸拐騙無所不爲長此以往誠恐妨害敝人名譽是以不得不登報聲明敝人已與富貴脫離養父養子之關係如崔富貴在外有不正當行爲及挪借拐騙等情概與敝人不發生關係自不負責恐未週知特此登報聲明

敝崔連城 新京鐵嶺屯

## 慶源棧財東燕起雲字瑞堂起敬同姪國昌聘請常年法律顧問啓事

敝人等今特聘請大連市西公園町四番地辯護士齋藤鷲太郎爲常年法律顧問對於敝人等之生意財產有依法保障之權利又關於對內對外之各種交涉皆有擔任之責恐未週知特此聲明

## 齋藤法律事務所啓事

本辯護士今受大連市西崗子大龍街十三番地慶源棧財東燕起雲字瑞堂起敬同姪國昌委托擔任常年法律顧問無論對於上例財東三人之應有生意財產之權利及關於對內對外各種之交涉皆有依法保障之責任恐未週知特此聲明

## 否認燕起雲（字瑞堂）起敬國昌爲慶源棧財東啓事

前例三名自康德元年七月廿九日於滿洲報聲明爲慶源棧財東啓事敝人甚覺駭疑自慶源棧營業以來並無他東外本皆敝人楊永慶一人經營有歷多年人所共聞今忽有於報端載有燕姓財東啓事致人深恐各界誤會發生意外特此登報鄭重聲明

大連市西崗大龍街十三番地 慶源棧主人 楊永慶

右常年法律顧問 杉野耕三郎 同啓

# 谷參事開始直接運動
# 謀改革對滿國策
## 建議滿洲國防悉歸陸軍指揮
## 並撤廢法權返還附屬地行政

關於分轄于外務陸軍拓務三省之日本對滿國策統一問題曩曾向政府當道提出私案建言解消三位一體制並廢止拓務省之駐滿大使館參事官谷正之氏卅一日又復赴東京據稱爲謀其實現計已對關係當局開始直接運動按谷案以對滿國策遂行機關如現在狀態係以駐滿大使館關東軍關東軍分而爲三然對處滿洲國現狀頗能致以友誼的活動故以爲此際應實行徹底大改革將滿洲國國防問題一切置於陸軍當局指揮之下至時關東廳並滿鐵之監督權限則歸駐滿大使館即移於外務大臣管轄藉確立此項二位一體制以謀日滿兩國政治並經濟聯盟之結成同時並須漸進的解決撤廢治外法權返還滿鐵附屬地行政權等重大問題 且谷案以爲拓務省除關於滿洲則爲無用之機關又對現在拓務省所管事項中擬改爲（一）關東廳並南洋廳之事務移管外務省滿鐵以及東拓並其他特殊會社之監督權亦移於外務大臣之權限下（二）對於南美及其他諸國移殖民之保護獎勵並關於海外殖產興業事項亦於外務省係合併統一以善處復雜關之對外折衝（三）朝鮮台灣樺太庫頁島等殖民地行政各向朝鮮總督臺灣總督樺太長官委以全權於內閣設置拓務事務局使處理事務承受總理大臣之直接監督等云（國通卅一日東京電）

# 起訴手續已完竣
# 中島附諸豫審
## 據稱中島收賄爲四萬元

於三十日下午上奏祗候批准對中島久萬吉男之起訴手續一切均告完竣所以司法部於該日夕刻當將中島男附諸豫審謂中島男所收受之金額爲四萬圓云（國通卅一東京電）

# 浙省各縣苦旱災
# 積極圖謀補救
## 擬定四項辦法購置水機

杭州通訊、浙省苦旱、且天氣奇熱、以致田畝盡呈龜裂出秧已枯槁、而鄉間農民不以人工方法謀補救、猶在迎神賽會齊戒禁屠在舉行此虛無渺茫之迷信舉動、可笑亦復可憐、至最近浙省旱災情形、外界尚有未明者茲據臨時防旱處主任曾濟寬氏所談、浙省旱災情形如次防旱辦事處、已據各縣呈報旱災、其情形較爲嚴重者爲海寧餘杭德清等縣、情形不同、或相有旱象、多能自謀救濟、且無嚴重性者、未據詳細報告、情形不明者、如於潛昌化、安吉、雲和等縣報告無旱象、無可憂慮者奉化、上虞、新昌、嵊縣等縣、早稻均可豐收、天氣久旱、河水枯涸、即使有種種方法、然無水源、仍是杯水車薪、難以濟事故不能不設機打水刻通濟僑之二十匹馬力、已於九日出水閘口一百七十五匹馬力之打水機、擬抽吸錢江水、流灌入運河、崇德、桐鄉等縣、有相當之救濟、嗣因工程太繁、須兩星期可以完工、當局認爲出水太緩、不能濟急、當限定市府三日內、須完成出水、當時自來水廠電廠市工務科、各方加緊趕工、居然於十二日夜間十二時出水、故現已到達各處、運河港水量已逐漸增高、至錢江江水因含有鹽質、恐不利於農田、茲事亦經化驗明白、按灌溉農田水內鹽質、不得超過千分之二、但江水化驗水內鹽質僅千分○、五、故決無問題、同時愼重防潮來時鹽質之加多、故時在化驗、苟如超過定限、則立即停放、刻該處擬定四急救法已都在逐漸施行、組織並利用已成各合作社、購置抽水器十二匹馬力者、價約千餘元、每日可灌溉四十畝稻田插秧、後可供三百畝之用、並設法幫助農民裝置舊式水車、一面多挖水井、暨在可能範圍內、儘量供給水源以資灌溉、二、準備耐旱作物種籽、如蕎粟麥等、速行種植於乾枯不能種稻之區域、三、應準備提倡栽種兩季稻、選定晚稻品種、力圖補救、四秧田之將龜裂而無水灌溉者、宜勤水中耕以保持十中之水分

# 贛省積極
# 整理田賦

南昌通訊省府熊主席式輝以本省田賦、收入總額、在前清末葉、年可收九百餘萬、時至今日、收入銳減、每年僅能收到四五百萬、爲欲達到十足徵收、鄺清一切積弊以裕國課起見、曾經用航空測量法逐漸擴測全省田畝、將測圖交土地處、按圖清查期以十年完成、現南昌全境試測完畢、結果圓滿、即擬繼續擴測新建等三十縣田畝分三區推行、先從第一區新建等十縣着手、決定經費六十九萬、限二年完成、并重新擬訂計劃、函請參謀本部陸地測量總局、將前定航測新建辦法、即行取銷、并分飭財廳按照預算撥給經費及土整處航測分隊遵照

# 歐亞謀復新疆航線
# 實行中德聯運
## 李景樅赴平視察蘭寧航線
## 再赴新與盛世才交涉復航

滬訊歐亞航空公司、爲急謀恢復新疆空線實行中德聯運起見、曾與該省盛世才督辦再度迭次交涉、但仍無結果、交通方面於上月曾一度派員赴新接洽、亦無確訊、記者昨特傾該公司探悉、總經理李景業赴平視察蘭寧航線、轉道赴新疆、與盛督辦交涉、俾早日復航、茲分誌各情如次

觀察蘭寧中央以開發西北、志在交通之發展、故曾令該公司籌開蘭州至寧夏航線、該公司奉令後、即於上月十五日起復航、惟該線自恢復後、營業極度蕭條、乘客既少、郵件亦缺、故公司月有賠累、總經理李景樅、爲謀整頓並設法補救計、特於昨日下午搭乘四時○五分滬平通車赴平視察、以謀發展

便道轉新該公司所辦理之上海至迪化之滬新線、停頓以來、將近一年、至今仍未復航現該處戰事雖告終止、而盛世才仍電該公司阻其開航更且自哈密至塔城一段之航空線、將由盛自行辦理、該公司因此舉不特損害航空主權、仰且影響與德之訂之中德航空聯運合同、未便由盛擅自辦理、故曾去電否認、一面仍請照仰由該公司舉辦、一面並另電交通部請示、交部據電、即派員赴新接洽、但終無結果而返、滬總公司方面、迄今月餘、亦無復電、故李氏、於此次視察蘭寧線事畢後、即便道由平轉赴新疆、面晤李氏再度交涉、俾中德聯運早日得實現

# 蔣請李白合作
## 以親筆函交楊昭德面致
## 及各省剿匪消息

香港訊、蔣有親筆函、交楊德昭面致李宗仁、白崇禧、函內力言能合作之利、不能合作之害、注重團結救國

南京訊、黃紹雄將赴牯嶺謁蔣、報告在粵桂與西南會晤情形、並請示今後部務進行步驟、二三日內即成行、行前或先往滬料理私務、再轉嶺

嶺訊、蔣二十五日在軍官訓練團行畢業禮訓話後、赴星子縣、乘民權艦返南昌督剿赤匪、張學良亦於二十五日晨由星子乘寨可斯機返漢口

南昌訊、行營據贛皖邊區剿匪指揮官廖士翹電告、彭澤境內經連日進剿已無匪踪、匪首先後被擒、匪區民衆多已來歸、現正興築碉堡及分區訓練剿共義勇隊云

福州訊、赤匪二十四師七十一團工兵營及獨立營、在洋墦經官軍某師會同保安團痛擊狠狠敗退、現赤匪七十團竄回才溪獨立營竄永定境

漢口訊、張學良二十五日晨十時、由潯飛返漢、即赴怡和村休息、並接見何柱國等詢追擊邊區殘匪情況、午後赴總部辦公、定二十六日接見華北各軍來漢受訓人員

成都訊、唐式遵由石塘場轉赴白沙河督師攻萬源、距城二十里、赤匪確竄陝南西鄉鎮巴紫陽等、孫蔚如軍已由峽巴出兵堵截

漢口訊、軍息、據確報、川五路軍、前於孔家山大山坡之役、劇戰數日、匪傷斃在千名以上、現唐式遵以五六兩路軍分三路進攻萬源、指日可下

上海訊、閩霞浦三沙灣社團電、滬華僑聯合會、福安赤匪被中央軍開剿、竄擾霞浦牙城石門坑等處、大肆焚殺擄掠、三沙危急萬狀、速即電蔣及閩派艦堵剿

# 南京市清潔
# 已檢查完畢

首都新生活運動促進會此次主辦京市各街各巷住戶之清潔之檢查自七月二十日開始檢查以來連日檢查工作頗行緊張原定二十六日檢查竣事茲因中有數區街巷過多遲至二十九日始全部檢查完畢現正統計檢查成績（卅一日南京電）

# 川軍三路進攻共匪
# 萬源指日可下
## 孔家山之役匪傷斃千餘
## 贛剿共軍佔斧頭山一帶

漢口訊、軍息、頃據確報、我五路軍、於孔家山坡之役、劇戰數日、匪傷斃在千名以上、現唐總指揮式遵、以五六兩路軍分三路進攻、萬源指日可下云

南昌訊、我湯縱隊擊潰僞一五軍團於白水、念二日午全佔領西南之斧山一帶、旋有匪軍團數千來援、仍被猛烈擊退、斃匪八百餘

又訊、由鄂陽新竄擾贛西北之匪蕭克殘部起雙化、僞第三師長張某被刺身死、殘部分向國軍請求投誠

南京訊、屢爲贛匪佔據之廣昌縣古龍崗等處、經上月收復後、除由蔣派員辦理善後外贛府積極獎勵商民運貨接濟現在外商人均陸續回縣、恢復營業、市面已復舊狀

福州訊、僞念四師七十團工兵營及獨立營在大洋墦經我軍師會合保安團痛擊狠狠敗退現僞七十團竄回才溪你獨立營竄永定

# 由嘉定至南鄉
# 道路將興築

司法行政部自前由該監獄司長王元增赴江浙兩省視察返京後鑒於各縣道路亟待修築聞令特合飭江蘇高等法院與江蘇省政府接洽預備建築由嘉定縣至南鄉之道路聞現接洽中待商妥後即可開始興築（卅一日鎮江電）

# 粵漢鐵路借款
# 合組保管會
## 英金公債印竣

滬訊民國二十三年六厘英金庚款公債、已於六月一日發行、由中國等四銀行承受、公債券已印竣、定八月一日發給、借款保管會進行組織茲誌詳情如下

公債印竣六厘英金公債一百五十萬磅以華幣十六元合一金磅計算約合華幣二千四百萬元發行後由中國交通中央匯豐等四銀行承受、合同已簽訂、承受價格、較九六發行略低今公債已由財政部即發、定八月一日發給、憑前竣之預約券交換、於基金保管委員會已成立、地址在中央銀行四樓、將來還本付息事宜、亦委託中國交通匯豐等四銀行辦理、酌給手續費

組監督會是項英金公債前途爲完成粵漢鐵路補充建築基金、由鐵路部會同這政部英庚款保管會、審計部組織粵漢鐵路借款保管委員會、委員已推定、鐵道部爲陳耀祖黃振聲、庚款會陳其采、杭立武、審計部什友郝、龎松舟、財政部蔣慶等、地址在南京行將成立以便監督粵漢鐵路借款用途是否符合

# 道德會副會長
# 赴京講習歸來

岫岩縣萬國道德會分會副會長趙潤浦氏日前赴新京總會講習已見報端現該會長講習期滿於月之二十二日搭車歸來聞此次講習獲得優勝之成績並命爲總會之理事云

# 藉國際與國內的信賴
# 協力以打開財界不振
## 揆諸經濟情勢須着意於大局
## 藤井藏相西下車中所談大要

爲參拜伊勢神宮卅日晚十時十五分由東京站搭列車西下之藤井藏相在車中所談如左十年度預算編成方針須由閣議決定至於如何以使之具體化乎及今後之公債政策何如乎尚未至具體的決定而現在於根本上並不欲翻覆高橋財政政策凡此等等固皆爲財政當局之重要問題無疑但此皆屬於個々之事務的問題揆諸內外經濟情勢則財政當局現下特須考慮者乃爲進一步之大局的問題亦即國際的並國內的信賴與協力問題是也關於國際的協力當然由外務省首當其衝而處於必期萬全之立場然在大藏當局對於今後之財政政策上既自應特別留意同時對於國內的問題際於各省編成預算時斷然避免互相對立之不統一況日本財界與世界經濟正同沉淪於長久之不振中故欲有以打開時則無論如何亦須刷新現狀且余更深信必須使國際的國內的信賴與協力之步驟益加一層之緊密化云云（國通卅一日國府津電）

# 蘇省煙務會
# 調驗公務員

蘇省煙務委員會因公務人員日動報名戒煙期已滿並行嚴厲調驗全省公務人員有無煙癖云（卅一日鎮江電）

# 勞動會議之
# 日隨員返國
## 途次哈埠談話

於日內瓦勞動會議爲勞動代表者隨員而出席之全國勞動組合同盟關西事務局長鈴木悅次郎氏乘西部線列車在經由西比利亞就國之途次於三十日下午二時三十分抵哈爾濱談話如下所謂日本關於國營廉賣問題豫期於會議席上必有相當激烈議論奈因種種之理由結果力避該問題總之勞動會議無論如何國內之勞動組合對資本家有實質的壓力者乃爲先決問題觀諸九國之勞動代表之會談與勞動運動之實情等尤具此感云云

# 日本八月舉行
# 海軍大演習
## 預定十月中旬告終
## 伏見宮殿下爲總裁

據日本海軍省發表昭和九年度海軍大演習由伏見軍令部總長宮殿下總裁之下於八月一日開始大要如左

一、最初約二個月行各部之獨立訓練預定入十月以全部爲對抗演習

一、獨立訓練期間爲第一期演習參加者爲第四艦隊與佐世保鎭守府隊

一、第四艦隊係爲大演習而臨時編成以百武中將爲司令官該艦隊於八月一日向九州方面集合在第二期演習與聯合艦隊應行之對抗演習以前先行各種訓練及演習

一、各鎭守府要港部之演習係行防備方面之演習

一、十月中旬大演習告終時則擧全艦隊集合大阪灣於大阪舉行聯合陸戰隊觀兵式並將施行最後之講評（國通卅一日東京電）

# 松江防水工作
## 日軍極奮勇市民深感謝

松花江此次增水當出現洪水非常時代日本軍人奮勇猛烈進行確立全長一萬米廣大範圍之防水統制是故全市民對於日軍此種保衛莫不表示滿腔感謝松花江增水大型汽艇通行已不可能凡由三顆樹至大鐵橋下均不能通過云

# 鹽田隊最大功勳
# 匪首久盛戰死
## 日軍戰死者二名負傷二名

據吉林消息佐藤部隊之鹽田○隊於二十七日午後六時對在哈巴爾嶺北方約四粁之陣勝溝附近之青山久盛兩匪首率領會合匪衆約百餘名實行包圍突擊該匪衆遭此全滅的打擊殘餘者全潰走當在匪衆遺棄之死體五十餘具中發見匪首久盛之死體此役堪稱爲鹽田○隊最大殊勳日軍之損害戰死陣亡者二人負重傷者一人云


大連西崗

新昌號綢緞百貨店

電話 門市部三八四七番 批發長四九○四

酷熱炎夏
溽暑逼人
適時的
絲織紗
斯福羅
冰艷縐
雪肌綢
巴黎香水
台灣草帽
新穎洋傘
時式浴衣
刻已畢集
定價克己
歡迎參觀

信用最著 最活人緣
鹿茸活血壯元酒
十八回 最良製法最妙

歲寒然後知松柏後之凋、病重方能見鹿茸之神效、本藥酒之所以能名馳遐邇日久愈著者、乃因按太醫秘法珍貴藥品、精益求精而製造、遠非普通凡品所能望其項背、故能救活病者歲以萬計、患者未得服此酒、乃大不幸之事、蓋早服一日即少受一日痛苦也凡患腰痛腿痛風寒麻木、左癱右瘓、半身不遂、久年寒腿等症、及年高長老手足不聽使用、速服此酒無不立奏奇功、捷如桴鼓勿惜區區小費、而遺終身之疴、患病諸君、幸留意焉

（藥價）優等每瓶大洋兩元雙料三元

總經理處奉天中街大德生藥房、裕泰盛絲房、裕泰東絲房、鐘樓南中西大藥房、軍署大街、震泰報館南滿站霞町、會發祥絲房北市場贊春大藥房電話四四四零號、開原開豐鐵路消費社、總郵寄處、奉天中街裕泰盛、每瓶加費兩角、款到即寄不誤、欲閱詳細仿單、請向該號函索

奇應痢疾丸

主治上吐下瀉冷熱不調紅白痢疾噤口痢疾腸痛心疼虛寒瀉痢大腸內皮潰爛腸風出血裏急後重或便時肛門痛如刀割凡屬老幼各種痢疫服此奇應痢疾丸準能藥到病除立即痊癒功効奇應稱之奇應痢疾丸洵乃名實相符也從購買可即寄款向奉天小南門裏大街路東本藥房訂購用快捷之手續將藥奉上郵費不取每包六角半打三元

奉天小南門裏大街路東保濟堂藥房發行

營業品目

鐵管井頭水崩
暖汽水道用品
各式鍋爐爐片
汽門水門纜手
膠皮石綿製品
礦油電氣油漆
衛生陶器澡盆
礦山鐵道工廠
土木建築材料

均存有大宗現貨抱薄利多賣主義

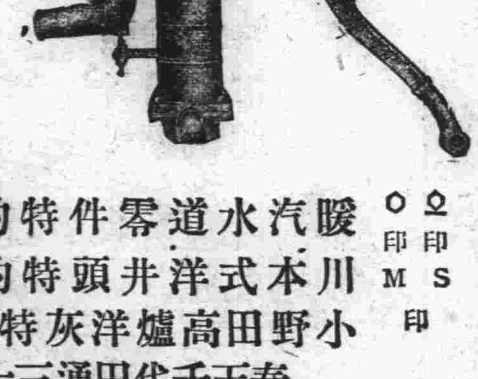

暖汽水道零件特約販賣店 ○S印
川本式洋井頭特約代理店 ○M印
小野田高爐洋灰特約販賣店

奉天千代田通三十八番地（北路西灣路馬）

五金建築材料商 新安洋行

經理 閻承祥 日長電話四二九五番

戒烟新法 負責斷癮

五大特點
戒法簡單…不受各種痛苦
戒煙期內…不悞所作事業
戒藥功效…不傷腦力神經
戒藥原料…不犯習貫等弊
戒除之後…不能再想吸煙

診療
內科 外科…花柳皮膚科
眼科…婦人小兒科、
淋病科…耳鼻咽喉科、

隨時入院 病室清潔 院費極廉

奉天大西關大街南路 庚午醫院

感謝良醫八法神針

啓者敝人小兒年不滿週歲今夏天氣炎熱以致染受腸胃病日夜下瀉乳食不進經中外名醫診治百藥罔效奄奄待斃經友人介紹現住籌津町消防署對門專治小兒科醫士王銀岐先生用八法神針々灸法治者次霍然全愈敝人感謝之餘無以爲報特登報端以表微忱

大連市近江町一六二 郝士椿謹啓

奉天東亞中學堂日本中學預備科招生

一、初中一百名二、預備科五十名三、插班生二十名一、考期一次八月十五日（有證書經本堂認可者免試）免試保送日本東京各中學校（函索簡章附郵二分）

校址奉天保安堡兩洞橋北紅樓便是

優待券

我們人類生存社會上對於現在暨將來的休咎預知的人因此每人都需要諸葛孔明神數查此書專能解決我們各個人的前途問題此秘本諸葛孔明神數一冊只收國幣壹圓（金票亦可）函購另加郵費壹角如以壹角內郵票小洋壹拾分代價亦可頌爲優待閱者諸君起見凡送饒有趣味的新刊三冊外母一大洋六角五分）以表示優待愛此書者敢請急速函購遲者免向隅之憾（定價（通信處）奉天城內關東印書館收轉特別的大優待券否則恕不贈送！購書一冊除贈加贈模範（定價大洋六角五分）

立達氏謹啓

## 瀋陽中國銀行廣告

敝行現創辦山東河北（即直隷省）兩省各縣鎭滙欵除有敝行地點外其餘各處或委託商號代理或由各地敝行就近向郵局轉滙均可辦理如承　賜顧請逕向關外各地敝行接洽可也

再關外各地距離敝行較遠之處對於前項滙欵亦可通信委託代辦請向當地滿洲中央銀行或郵局購買滙票（滙票須寫明奉天中國銀行收以免遺失）連同致收欵人原信一併掛號寄下敝行當即代取隨時轉滙并將滙欵收據寄還應收滙水即於滙票內扣倘有手續不明之處如承　函詢自當隨時奉答

(1)

## 老刀牌香烟

其妙無比

君患肝火否▲

我有潤腸丸▲

肝火中燒、最易激怒、世人往往因小不忍而亂大謀者、由於憤怒、實由於肝火

君有肝火否、盍服第威德潤腸丸以平之、藥料完全植物質、毫無刺激作用日服二粒、肝氣不作、祝君前途更多勝利

價格低廉祗售兩角

第威德潤腸丸

各大藥房均有出售

## 婦人妙藥妹司丁之効驗

卵巢腫瘍

白赤帶者婦女最多之通症也、初由局部淋漓一種白色水液、當其症輕之時不速療治、乃至沉重也則無從收拾焉、俗謂白帶下、赤帶下、即帶有惡臭氣膿狀之粘液混參血液、赤而含青色鼻汁狀黃色等物漸々加多、又白帶下者、大多數婦女由黴毒性潰瘍而生、或罹淋病結果將致子宮內膜炎確證也溺下之物頓發臭氣者已屬重症、此若復置之不理、即由腎臟心臟起如圖示之卵巢腫瘍終致子宮癌之病、患白帶赤帶者請速用妹司丁從根本療治、即諸姑姊妹即厭惡之赤白帶立止、顏色美麗貴體亦能得健康矣

●患白赤帶者致血液過流不良、腰足皆冷而痳痺、肚下酸痛、月經不順、耳鳴、頭痛、肩凝、背疼、眩暈目暗、頭髮多脫落、小便急又痛、消渴胸部痛癢、又腫爛、月經時、或就寢時腹下疼痛、又月經前後、漏流白色粘液、頰紅而乏元氣、料理事務易生倦忌、最好貪眠、腹下凝結塊狀胸塞便秘、身體疲憊、神經衰弱、夜不成眠、易怒、過憂慮、食慾不進子宮出血顏色不良、動悸不自然、手足痺痳、骨節疼痛、頻起寒冷、又易作夢、夢境多爲流產、早產、死產、身體似强健而不得生子者、皆白赤帶之害而至於斯者、當白赤帶集全身血肉腐朽而排潰、可證其已患子宮內膜炎之惡症也

然而一般人、往往以爲白赤帶者、乃係婦女普通應有附隨之物而不服特效之藥、置之度外、即由心臟腎臟併發卵巢腫瘍、及腹膜炎、而壓迫肺臟呼吸發咸困難、遂起子宮癌而就於死地者、世上不知凡幾焉、此最可駭怕之白赤帶子宮病、即所謂能奪婦女之命、治子宮內膜炎、今日世人只慣用平常之婦人藥、然此殆不能見其效驗、倘服敝號出售之子宮良藥妹司丁抑奏效如神、管保遠勝平常之婦人藥、能療殺子宮病、能消滅子宮內膜炎原起之毒虫黴菌、並能止痛定神、使血液循環良好、生殖力旺盛、停滯體內之惡汞急速排出、將白赤帶之婦女從根本治癒、本藥配貴重材料、仔細煉製、乃他藥所望塵不得企及者、年久之慢性重症、子宮病向未聞其服妹司丁而不獲癒者、請一試服之、便知並非虛語、從前服他種々廝藥而不見効及染慢性重症者、請試服用即知不謬、重症用十日份、及子宮挿入外用藥愛兒球必收滿足効果、而無疑也

### 挿入子宮白赤帶速治藥　愛兒球

乃無臭氣之外科的外用藥、淋毒梅毒性及慢性重症、漏下水液最多之時、請同妹司丁併用之、則其奏効速而著自夜間排事完畢、將愛兒球挿入座部、以子宮溫度自然溶化、寢睡間直接作用、至局部日見減少漏下水液、消除內膜之炎症、生於內壁之斑爛迅速治之、從外部侵入之淋毒黴毒菌殺之、初論任何重症慢性、倘用十二日份必止子宮之痛、管保自根本治癒矣、特因他藥無效、徬徨歧路者請試用之、能同吾人擦擦黎斯粟（面油）於顏面手掌時、使腐爛荒粗之子宮內部皮膚、立化潤滑爽快、亦能豫防花柳病毒之傳染、奏微妙之功效、且能使生殖機能旺盛、故不但重病慢病者當用、就是一般注重衛生之人、亦願其每夜服用一個、則身體健康上、受益非淺高也

輕症用普通製 **妹司丁** 六日分金一圓、十參日分二圓 廿日分金參圓、送費各十八錢

重症用特製 **强度妹司丁** 十日分金參圓廿日分五圓半 參十日分金八圓送費各十八錢

挿入子宮藥 **愛兒球** 十二日分金一圓五十錢廿五日分金五圓 四十日分金五圓送費各十八錢

本店 東京市四谷信濃町電車停留所 發賣處 **森田屋藥房**

批發處 大連市山縣通九十壹番地（電車站北） 電話七六〇八 振替大連參七六五番 **順和公司**

服用子宮良藥妹司丁、子宮挿入外用藥愛兒珠、立得治癒最難治之赤白帶子宮病等症、此等幸福之人、喜出望外、紛來答謝信函、其數甚多、不遑枚擧、茲擧一例於左、聊例供者之參考

謹承芳函不勝感佩、日前服貴號出售之妹司丁立獲痊癒、本想及早修書報告其功效、奈因賤務蝟集、延宕于今、尙祈勿怪耳、回憶敝人未服妹司丁之時、實無一快樂之日、常爲斯病所苦、每由腹下起痛、三餐失味、顏色憔悴、白赤帶日必淋漓、身體日見孱弱、行走時氣喘異常殆無一日安樂也、然因苦楚難堪、明知其乏應效、亦每往藥舖購所謂聞凡之婦女藥而服之、其不得擧微效者、無須多贅也、幸喜一日敝人於婦女雜誌上、忽見有名良藥妹司丁一段談話、後時敝人之歡悅欽慰實非筆墨所能形容者、急就隣近藥店購二十日份妹司丁服之、立即全癒至今日被此病所苦所惱之敝人、遇此神藥之奇功、安得不驚歎乎、可厭惡之白赤帶立止、顏色紅、餐食進、喘息等之障碍無稍存也、對此妹司丁之效驗、又不得不感謝、敝人永久不忘、世上有此種良藥、爰誌數行鳴謝、順候財安不宜

大正十二年八月六日　長崎市戶町一丁目六十二番地　東平彌之助寓內　濱中江

敬啟者日前華翰見頒、不勝感激、立購貴號批售之妹司丁服用、精神頓覺爽快、繼續服下二十日、即白赤帶立止、腹中暖和、現已若無病者、得愉快過日矣、然尙有餘剩之該藥七日份、擬每日服之、他藥不得奮治、僅服五六日之妹司丁、立見根治是故以不得不感謝貴號也、敝人深信此妹司丁實非他藥可匹敵、堪贊爲婦女藥界之霸王也、對此鳴感順詢　財安　埼玉縣寄至郡大越村　野　中美

大正十二年十一月廿日

### 代售處

| | | |
|---|---|---|
| 大連市山縣通 | 日本寶藥會社 | |
| 大連市監部通 | 東瀛大藥房 | |
| 大連市監部通 | 華泰大藥房 | |
| 大連西崗子 | 同德藥房 | |
| 金州城裏 | 德記藥房 | |
| 普蘭店平安街 | 德順藥房 | |
| 營口二道街 | 中西大藥房 | |
| 營口西魚市口 | 五洲大藥房 | |
| 遼陽西大街 | 安達大藥房 | |
| 遼陽佟家大街 | 義和堂藥房 | |
| 瀋陽小西關 | 廣濟堂藥房 | |
| 瀋陽小西關 | 井上誠昌堂 | |
| 瀋陽四平街 | 大德生藥房 | |
| 瀋陽鐘樓南 | 大成大藥房 | |
| 瀋陽鼓樓南 | 五洲大藥房 | |
| 長春頭道溝 | 西澤大藥房 | |
| 鐵嶺西門裏 | 義和堂藥房 | |
| 長春北門外 | 中西大藥房 | |
| 長春北門裏 | 興亞大藥房 | |
| 哈爾濱道外 | 長壽堂藥房 | |
| 哈爾濱道外 | 寰球大藥房 | |
| 哈爾濱道外 | 泰華西藥行 | |
| 吉林糧米行 | 五洲大藥房 | |
| 吉林河南街 | 中西大藥房 | |
| 安東縣市場道 | 井上誠昌堂 | |
| 安東中富街 | 東益增達 | |
| 安東縣道署街 | 瑞祥泰藥房 | |
| 洮南興隆街 | 和發順藥房 | |
| 普蘭店豐榮街 | 康德記藥房 | |
| 天津日本租界 | 正文洋行 | |
| 天津鍋店街 | 葆記公司 | |
| 北京東單牌樓 | 東亞公司 | |
| 千金寨東街 | 德泰興藥房 | |
| 齊齊哈爾城內 | 稻野富山堂 | |
| 黑龍江省城 | 泰華西藥房 | |
| 金州城內 | 志義成藥房 | |
| 海城中街 | 華西大藥房 | |
| 青島堂邑路 | 小笠原大藥房 | |
| 煙台朝陽街 | 華美大藥房 | |
| 瓦房店新市街 | 康德記藥房 | |

其他各埠大藥房均有代售近採貨爲幸

## 鎮東

# 小覇王與九紅合帮 竄擾縣屬二區

## 經官軍聞訊奮勇勦擊 斃匪五名餘匪皆奔逃

鎮東現四郊正是青紗障起匪賊跳梁雖經軍警痛剿率未能肅清茲聞二十八日二區報告有匪首小覇王九紅合帮率羽黨九名竄二區界索龍哈嘎方面搶掠等情警務局接報後即通知駐鎮騎兵第四旅第十九團第一連連長李煥升氏率二中隊及協同自衛團出發往剿於索龍哈嘎方面相接觸戰約三小時間當即斃匪五名餘匪四名見勢難支向東南方逃去官方少尉黨連附陣亡自衛團受傷一名餘無損失該連長於二十九日晨大奏凱旋云

## 奉天

# 寡婦與情夫 同衾中被捕

奉天瀋陽城大西關小什字街南住戶王蔡氏今年五十八歲其夫王玉堂已死去多年當時撫下王蔡氏及王烏氏該二婦合有一女王烏氏是第二房王玉堂因爲沒有兒子接守家產所以託人介紹又娶王烏氏爲妾但是王烏氏過門後仍然沒有兒子也只生了一個女孩子王玉堂死的時候依々沒能如願的與人間別去了剩下的家産只好給這兩個寡婦分開當時有親戚朋友在塲給她們按照公理人數把家産分開了那時候王玉堂在小什字街可稱一個小康她們將葬事辦理完畢以後各自居住起初王蔡氏及王烏氏各領着自己的女孩倒是謹守婦道往前過活但是日子久啦上歲數的王蔡氏已經是老年人啦當然不能生什麼外心因爲她是王玉堂的髮妻不肯給王玉堂丟醜而三十五歲的王烏氏那能有那種勇氣與王蔡氏一致呢她才三十來歲的一個婦人那肯過這種獨守空房的生活呢她感覺到夜裏太寂寞於是她就生了野心東跑西奔各處尋找她心目中的情人以調和她乾燥的生活她費了九牛二虎的力量好歹計弄出來一個無業遊民張子方王烏氏見了他就動了情如了意而背着王家就與這位走桃花運的張子方發生了關係王烏氏有意改嫁於他但是她又捨不得老王家的財産若是不離開老王家而又怕被老王家的人知道她與張子方有關係拿了她的姦於臉面不好看這時候弄得她進退兩難她是決不肯拋棄她的姦夫張子方最後的結果她想了一個法子外表上還是老王家的寡婦到別處去租房子住離開老王家的附近實際上是與張子方夥度去了他們的房子是在本城北市塲皇寺他們的歷史已經好幾年的光景了現在竟有三歲的結晶品王烏氏爲避免嫌疑起見花錢僱的乳母撫養之也是避免老王家人知道王烏氏雖然恐怕老王家的人知道但日子久啦那能不知道呢王蔡氏見王烏氏這種不守婦道的行爲屢次的勸解而王烏氏總是當作耳傍風所以二人就漸々發生意見在去年的二月王烏氏曾託過靖安軍的人到王蔡氏家去要房子大鬧王蔡氏不給靖安軍人曾動武把王蔡氏的頭部打傷以後經某機關給說和靖安軍亦撒手不管了王蔡氏見情形緊亂不願常々生氣所以極力過房兒子把持一切家務事情王蔡氏過房的兒子名叫王忠全是她們的本家王忠全亦住在小什字街南他自從接受了王家的産業後對於一切的事務無不盡責惟對於王烏氏的事情亦感覺不滿意王忠全和王蔡氏都知道王烏氏有姦夫而沒有相當的憑據只好叫王烏氏回家過日子但是王烏氏怎肯離開她的姦夫張子方呢並且王烏氏將老王家的房子賣啦一處補助張子方的費用王忠全因身負重責不能不干涉王烏氏的不好行動所以他們在地方法院打起官司來啦王忠全告王烏氏有姦夫但法院沒見着證人證物不能馬虎判決所以王忠全未得着圓滿的結果但是他總不甘休叫王烏氏夫花消所以他到處調查王烏氏的行動尤其是近來他不辭辛苦每天晚上到王烏氏的家附近探聽她們的消息據他每天晚上的去結果張子方每夜在王烏氏的家裏居住王忠全由窗戶曾親眼看見張子方和王烏氏同臥在坑上也聽見他們的談話所以很有把握的回家告訴王蔡氏要去皇寺拿王烏氏的姦這時候王烏氏和張子方還在作美夢呢

日前夜裏四點鐘雨天還沒晴好將亮天的時候王忠全同着王蔡氏及他的太々三人坐車直奔皇寺他們到啦皇寺先報告分所願意同警察一塊兒到自己去故他們只好鼓着勇氣闖入王烏氏的內房正好王烏氏與張子方同睡在坑上不知羞恥的王烏氏一見她的敵人進來抓着她的短處不知如何是好了這時候急的張子方穿上襯子光着肩想着逃跑但是已經預備好啦的王忠全一把將他攔住王蔡氏把住王烏氏就叫王忠全的太々再去報告分所這時候圖便宜的張子方那能逐他們擺弄於是他們就亂七八糟的在王烏氏的門前院裏演了一場武劇滿院的泥水給他們作了戲台上的地氈街坊鄰居都起來在院子裏站着好像看戲似的不能動手住了一回王忠全的太太領着警察把他們帶到分所去了聽說當日就能送十署究辦云

# 侈學禹不媿名醫

奉天城內中街路北中法大藥房醫師侈學禹氏學識淵博經驗宏富在省城懸壺以來活人無算因之營業前途大有蒸々日上之勢侈氏曾在北平協和醫院供職三年是以對於西醫知識絕非一般濫竽者之可同日語也該藥房爾來門庭若市良有以也

## 安東

# 防止發生匪患 注意夜間防務

茲據警界訊縣當局近以市內前次發生匪警綁票等事時有所聞尤其以深夜之時乘人不備私行潛入架票搶掠之類仍當局爲再度防範匪類潛入因特令飭各分所對於夜間防務應特別注意不准稍疏及令行各該長官於夜間抽查以維地方公安云

# 偷稅公然組團體

安東與新義州一江之隔其於運輸貨物偷漏稅課雖已久懸爲厲禁然一般偷者自偷漏者自漏當局本無可如何乃近竟有無業商人組織秘密運輸團專由新義州向市內偷稅該團爲之包辦從中獲利其團員之組織人數尤多入團者必須先交押金方克充任團員其人尚須一番甄別至該團工作悉於夜間乘人睡熟之際運行貨物一行數十名各持木棒等擊如遇小數軍官即與之抵抗該團勢大頗大獲利亦非淺其充當團員者較諸其他差使爲優各該團員無定址出沒無常晝間見其衣冠齊整不知其何許人夜間即實行偸稅實事云

## 營口

# 愼重夏防的警備 開會研討方策

## 以期徹底防禦匪人潛入

本年入夏以來地面極稱安定更有軍警當局盡力爲之防衛故居民人等得享安居樂業之幸福茲聞本埠新市街地方治安委員會武田所長松木署長大爍隊長樋口分會長等於廿八日午後一時許齊集於清林館食堂開會研討充實夏防之警備以期撤底防禦匪人潛入滋事而謀治安上有備無虞云

# 海邊警察隊 新購水上機 編完試驗飛行

本埠海邊警察部爲擴充水上警備由日本購到最新式水上飛機三台因係解體運來現正從事編構等情已誌前報茲該刻已裝配成完一架於月之廿八日午前舉行試驗航行飛翔天空約歷一小時之久該機經試驗後據聞頗稱適用其餘兩台尚在製裝中以俟完全即行施以同樣之試驗云

形形色色極盡一時之盛云

# 强姦幼女 法網難逃

安東市官電街商會胡同住戶張海樓者年三十七歲曾在軍界充差迨經事變後因生活無方遂爾肆設賭局就中漁利客歲不知如何鑽營竟得謀充專賣署秘探旋又解職又謀得鴉片專賣處委爲寬甸縣鴉片批發處理事乃日前返安忽於日昨二十七日被警廳司法飭差於早晨至其家將張某捉獲送由警廳押候訊辦探其被押原委聞於前次彼在寬甸時因該城范姓住戶之十三歲幼女生得小玲瓏可人張某一見傾心遂獸慾頓發迨及五月間適范某家人外出張海樓以爲有機可乘因至范家百般誘引該女未遂繼以武力强姦得逞其獸慾矣事後返安竟以爲無事矣於昨市內警廳接據寬甸縣通知遂將其逮捕轉解寬甸治以應得之罪云

## 熊岳

# 警署聘用高等刑事

熊岳城警察署自改組後袖長指導官履任以來所有內外均照警章力加整頓惟司法刑事尚無專員負責似有缺憾經物色最久茲特聘用車文軒君爲高等兼司法刑事刻已到任公開車君係普蘭店籍久任日警署要職經驗宏富此番充熊岳城警察署勤務駕輕就熟定爲地方之福星云

# 馬專賣署長 派查吸煙市民

鴉片專賣公署馬仲援署長鑒及天氣酷熱之時疫病流行之秋對於吸煙市民必須施行實地調查以資鑑別註册故近來分派日滿緝私官多數紛到市內各商家對於吸戶施行調查工作若馬署長者注重公務亦可見一班也

# 世界紅卍字會 護世模範隊 函請保送隊員

茲聞世界紅卍字會營口分會近接紅卍字總會函件略開本會爲造成擴展慈化完全人材起見招考護世模範隊第二期隊員函請各分會照章保送但投考人員必須具有中學以上之相當程度而曾習學日英俄三國語言及醫學者尤爲相宜而營口分會業經遵照辦理云

## 隆化

# 訓練員克盡厥職

四十一團見習軍官張文正氏由軍政部派委前來一切訓練之責自蒞此以來即熱心服務對於訓練尤爲認眞必祈達到精軍之目的頗得上峰契重尤得士兵同心若張氏者不獨能訓練士兵試該團之心膂也

# 何處匪徒 搶掠船戶

距本街二里許有山咀地點沿大河之濱時値漲水之際由口裏拉貨之帆船集於斯處不知何處狂徒視爲有隙可乘於前夜後分持槍行劫搶去衣物等件反將船戶痛打以彼處距街甚遠無由得知彼等遂得意而逃翌日警署聞息遂派人急爲察緝云

# 集欵演戲慶昇平

本縣自滿洲國成立以來免除一切苛捐雜稅人民擔負遽輕頗有復蘇之象近日經紳商籌資在街北三星觀演戲六天以此刻農人將地鋤完身暫得閒工故一般觀戲之人頗稱擁擠

# 孫院長晉省

本縣地方法院院長因有要公赴省面稟一切早已先行呈報高等法院核准於本月二十八日早車晉省面稟一切要公云

# 整理道路 監修城垣

本縣第九區警察署長李孝先氏到開二年辦事勤愼現因連日陰雨道途泥濘乃通令各分所轉飭商民一體平修道路以便交通並不准大車在大街行走免致損壞云

又四週城垣因年久失修池碟破敗邑人謀議重修者屢矣去年開始募欵現已有相當之數由縣派警察九分署長李孝先氏監工候築先由北面動工漸往南下該署長晝則四出查勤兼行監工夜則復率局員張洪範君到處巡邏忙碌萬狀辛勞異常堪謂克盡乃責云

## 開原

# 連日陰雨爲災

## 河川氾濫田園多被冲毀

自入夏以來雨量極多雖沿河各地受有水害但不甚鉅惟自二十六日起連降大雨無時或止境內大小河川均各氾濫城南之清河因源流過長較他河尤甚於廿七日洪水激增竟漲出岸外附近之旱田爲之冲沒水田亦因而淤壓於二十九日綠水勢過猛又將南關河上之行人木橋冲壞天氣尚陰霾不止河水亦不即退實近年以來稀有之水害云

## 四平街

# 禁深夜通行

## 四鄉匪患猖獗 市面防務緊張

胡匪猖獗惟斯時也每當夏季禾苗沒人之際匪類視爲明火良機殺無法紀橫行大地霍害鄉民民無抗力良可慨矣但當我滿建國以還對全國境內胡匪特別關心剿捕好期我民享樂於太平天國之下而對現在大帮股匪著名匪頭已全形掃滅惟有小跳梁者仍不識進退以身試法擾亂百姓不安衽席故我四埠警署不懼法之蠢匪祝隊竄來或僞爲良民鄉裝避居市內以便步驟之欲望是又加嚴督飭偵探徹底搜查如飯館茶肆小店得加以特別注意遇有流居人不可忽過防諸未然如不按戶搜查對流居人萬一給匪探情前來肇禍孰可知矣市又怎得安然除每日按時分探外要有人過夜午十二時仍便遊事即視爲寬何不法者論對下夜警擊斃不負何等責任凡吾商民勿謂言之不遵也

# 守備隊凱旋

## 鄉民頌聲載道

前本埠守備隊得匪賊之消息整隊往克爾蘇郵一帶剿匪歷一星期之久方將匪帮擊潰皆望風而逃有落網十餘名擊斃十餘名得大小槍械廿餘支而本隊並無損失現已凱旋對克爾蘇左近村屯見該隊猛烈之攻擊不顧生死爲鄰如此熱誠眞不愧稱世界之强國軍也凡此百姓無不聲揚其德喜吾鄉百姓得安居樂土矣

# 同善堂改稱 聖道理善分會 成立典禮盛誌

本驛永興街戒煙酒會向稱同善堂公所前據奉天聖道理善聯合總會函開令改爲聖道理善分會該公所接待明令後當即擇於本日舉行聖道理善分會成立典禮是日也奉天總會祖憲廷會長及顧問王君等均已蒞驛警察署并團各界之來賓前往襄助典禮者異常踴躍又奉天總會及新京總會及通遼海城錦西昌圖西豐各縣分會均已拍來賀電儀式甚爲隆重頗極一時之盛云附將開會儀式列左一、振鈴開會二、奏樂三、本市各機關長官入席四、各界來賓及新聞記者入席五、會員職員全體入席六、向日皇行三鞠躬禮七、向康德皇帝行三鞠躬禮八、向南海聖宗佛靜默三分鐘并行三鞠躬禮九、奏樂十、唱國歌十一、讀宣言書十二、讀各省縣分支會祝賀電文十三、讀日文賀電十四、會長報告開會宗旨十五、奉天總會長演說十六、吳秘書日語演說十七、本管各機關長官訓詞十八、商會長讀祝詞十九、各界來賓演說二十、本會附會長致謝詞廿一、作樂廿二、振鈴閉會廿三、退席廿四、攝影廿五、全體公餐

# 飭各區查報災情

開原縣屬各區屢受各種田災初由谷苗生蟲迨將谷葉吃盡又別吃高粱豆稻等苗嗣因天氣連雨河水暴發川流兩岸均被冲刷縣署以事關生產不可忽視遂於日前派各警區親往各村切實調查災情狀況以憑

# 康德公園之景色

開原城內北街上帝廟前之命線河自今春建設公園其設備係三進式門上書康德公園四字入門後則見迎面三橋一石二木石者嶙峋突起木者朱色映波水面碧葉接天紅蓮吐色綠垂地綠枝迎人河南茅亭與池中之茶樓相對歌音弦響盛極一時每於夕陽斜掛則見紅男綠女沿河而詠遊一切景色不讓萬泉云

## 新京

# 龜谷事務官 捧呈寫眞帖

## 首途赴日訊

友邦秩父宮殿下御駕蒞滿時我國政府獻上之貴重物品及宮殿下來滿時所攝之紀念影片寫眞帖等前在謹製之中現已完成聞我政府特派遣國務院情報處龜谷事務官捧送已定於七月三十一日由新京驛乘蒞鐵快車南下赴日其往返行程預定於三星期即可返京云

## 彰武

# 活動市面金融 發行救濟劵

## 歸財務局負責

彰武自事變以還市面蕭條百業凋敝紳商鑒此爲活動地面計故設立金融維持會發行救濟劵若干元歸地方財務局負責兌換市面通用頗稱便利據近日商民云不知因何兌換不靈交易頓形艱肘以致小民喑暗叫苦云

## 哈爾濱

# 傳家甸已呈危象

哈爾濱松花江水位仍有增無減本月廿六日已突破一三三公尺廿七日又增水十三公分二十八日晨復增水六公分道外十二道街航聯局內及該處以東之堤防最下面之土囊沙裏早被江水浸透向內滲水十三道街以東各住戶全部被洪水浸入深則二三尺淺則亦一尺數寸街內舡行船舶人民多半逃避防水會以十二道街以東之江堤下層莫不向內滲水若不速予堵塞處處皆有決口之危險故連日用多數工人在十二道街以東地方江堤裏面以硬軍機運下多數大木樁及鐵板以阻江水之滲漏詎昨廿七日晚八時三十分正在細雨紛紛時東江壩外同茂東火鋸忽放汽笛繼續達三十分之久十七道街大興啤酒廠亦接應鳴汽笛市人均以爲決口之警報一時秩序大亂因正在昏夜而且細雨漏瀝不止故有樓之院多暫向樓上逃避無樓院多有逃避房上者亦有扶老携幼向南崗避難一時呈大混亂之狀態旋經探明係同茂東火鋸本院之土埝被水冲決在東江壩以外與道外無線電妨害故至十時許已恢復原狀人民受此絕大虛驚莫不痛恨大興啤酒廠無故接鳴汽笛警察署當局昨晚即已傳批矣惟至十一時許忽又變成滂沱之暴雨繼續降落直至二十八日晨六時許方止以此觀察哈爾濱第二次大水災十九已經釀成難仍極力防堵不過盡到人事耗費鉅欵恐難脫過此重大之災劫云

# 收容難民之統計

哈爾濱自北岸馬家船口於二十日決口以來馬家溝北鐵收容所收容之羅水難民逐漸增多茲據調查迄至二十四日晚刻該所收容難民計滿人男七百七十八名女六百四十五口俄人男十五名女十三口總計一千四百十五名口此外尚收容牲畜馬一百六十六匹牛二百六十七頭羊四隻豬二百零二頭總六百三十九頭當日有出所之滿人男八名女二口云

# 商民大部開始避難

哈爾濱自本月十四日開始增水之初松花江隄防距最高之成災點尚有二公尺半約合華尺八尺餘一般商居雖多惴々不安以爲最多不過增漲七八寸以至十日即可回落況在二十日間上游各江河已經減水以爲哈市之松花江日內亦將減水故多抱觀望之心詎至日下松花江水位仍節々增漲況十三道街以東之隄防向內滲水電車以北已成澤國時時有決口之危險是以商民爲維護個人之安全由本日二十八日起紛紛向前年未經浸水之許公路承德街水晶街及南崗各處避難許公路上車馬擁擠全部爲搬運貨物什具者混亂形狀有如前年八月六日早四時第一次水災時之狀態觀之殊覺傷心酸鼻云

# 北岸之菜圃全滅

哈爾濱北岸潰決後附近菜圃四十餘處及所有瓜地完全滅絕故運日哈市菜蔬頓形缺乏價格漸次高騰近日市東菜圃亦多浸水云

## 復州灣

# 王順亭提倡鹽業

本埠鹽業於事變前之際精神不振幾乎不可收拾矣後經和成製鹽公司經理王順亭到本埠預備大宗資本收買鹽灘祇看灘之良否不問價之高低有賣者即買共買百數十付斗山此鹽灘之聲價驟昂買者接踵而來鹽價亦因之而漲由五分直漲至一角二之邊將來再漲至如何地步實未可料現開工順亭君云將必作電力機器取水使用便利一概之荒灘以最短期間完修成灘以後鹽業如何發達皆視王順亭之力也


# 北票煤炭礦自事變後停止營業現在整理完善重新發賣但此度煤炭品質優良勝昔數倍價格格外從廉各界速購試用勿悞良機也

事務所奉天商埠地三經路二號

# 北英公司

滿電話三一九一番

貯炭場出張所奉天總站東

滿電話三三六七八番



# 奉天中法大藥房招考女職員

（一）宗旨 本分行爲擴充業務打破女子作事的難關及造就將來在新國家新社會新潮流裡有新藥業的知識藉此給女同胞們在生活問題上與以相當的解決爲宗旨

（二）資格 初中畢業或具有同等學力者並要身家清白品行端方五官端正素無嗜好向無宿疾者爲合格（已結婚者一律謝絕）

（三）年齡 十七歲以上二十歲以下者

（四）人數 四名（限滿洲國人）

（五）待遇 從優

（六）報名手續 報名時須交最近四寸半身像片及親筆履歷書一份由陽曆七月廿九日起至八月五日止

（七）考試科目 國文算術生理化學簿記稍有英日語常識者

（八）考試日期 八月六日上午八時自帶筆墨筆試及口試

（九）地址 瀋陽城裡中街路北中法大藥房奉天分行



# 共榮學院招生男女兼收

一、班額 高中文科、日語專修科、各一班、初中新生二班、

二、編級 醫學部、日語部、高中部文科、均招一年二期編級生二十名、初中一年二期、二年一期各招編級生廿名

三、考期 八月二十日（外縣學生隨到隨考）

四、地址 奉天大北邊門外瀋海鐵路局舊址（電話四七四三）詳章函索須附郵票二分


# 恭頌昌圖康縣長之德政

溯昌圖自事變以來政治日靡生民塗炭苦不堪言幸我康公蒞任昌郡勵精圖治政弊除對於地方治安尤特別注重整飭警團認眞保護商民賴以安謐對於政治詳慘淡經營不遺餘力並時常出外暗自查訪對於小販商家大斗小秤出入不公並農民實糧差樣而奸商勒迫挫價及賣粮一店車捐錢減去一半分卡門要求等項所有種種積弊一概剷除如我康公關心民瘼與民休戚實我昌郡之生佛也致民間有口皆碑頌聲載道種種盛德善政何能酬報特登報端藉酬大德而表鴻恩耳

昌圖縣第一區 義勇村 達善村 明德村 村民等敬頌


# 奉天培英中學專科招生廣告

限度 1初中新生及第二學期編級生 2英專新生及二三四各級編級生

資格 1高小畢業 2初高中肄業畢業或同等學力者

考期 第一次七月十五、十六兩日 第二次八月十八、十九兩日（但外縣准隨到隨考）

保送 本校爲優待選道學生來省留學上之便利起見特訂保送條例詳明簡章中

報名處 本校招考處（簡章函索附郵票二分）

新校址 奉天大北邊門外中央大馬路路南紅磚大樓



# 奉天電報專門學校招生

附設日語部速成專修科（男女兼收）

一、入學資格 電報部限初中畢業或具有同等學力者 日語部限高小畢業（但據有相當畢業證明書者准予免試以示優選）

二、報名手續 報名時須交半身免冠像片一張報名費一元（錄取與否概不發還）

三、考試日期 八月十三日（外縣者隨到隨試但須先用掛號信報名）

四、校址 奉天小南關下頭大街路東（備有學生宿舍）

五、簡章 另有詳細簡章函索附郵票二分即寄



# 裕泰公司招募賣貨員

敝公司爲擴充銷路起見擬招募賣貨員若干名代理店若干處讓利優厚願就者請至左列地點面洽函商皆可另備簡章函索即寄

出品列左 醬油、アミノ酸、調味精粉富味、澱粉、粉筆、墨汁

本店 大連市同仁街三六番地 日電話長四三八四番

支店 奉天鼓樓南德和興內 萬電話三八〇番

新京頭道溝晋豐達內 萬電話二三三二番

營口新記棧內 萬電話三九〇九番

安東春茂泰內 萬電話三三〇二番



# 瀋陽有聲電影院

廿九日至八月一日 星期日至星期三

環球公司大珍貴貢獻 完全有聲野獸巨片

# 南島歷險記

是血肉換得來的實攝

是金錢買不來的眞景

本片演員歷千辛經萬苦、抱犧牲決心、不懼瘴疫毒霧、不怕巨獅猛虎豺狼蛇豹、反與鱷魚野獸肉搏大戰、奔逐二萬里野蠻地虎口逃生眞情實景

人獸肉搏鱷魚盤腸 毒蛇壓腹火山爆發

# 政海津梁

## 堪驚的英國勢力

### 中國復興途上之大障礙

一

英國在現代的資本帝國主義國家之中、它是箇數一數二的巨頭；我們祗要從『國旗不夜之國』這一句豪語加以玩味、就可想見它在世界爭奪舞台上、是獨占上風的。

凡是資本帝國主義國家、第一要義、便在嗜人以肥己、多方對人家施其壓搾剝削、以造成自己的優越富厚地位、中國之在東亞、好比一塊肥肉、國際資本帝國主義環而爭噬之、而國際資本主義的禁頭——英國、自然捷足先登、奪占最肥美的部分、所以、中國之最好地段——長江中腹及華南要區、很久便成英國資本主義的勢力圈、近來更積極謀開發四川、囊括西北富源、造成在華一箇龐大的金融資本網

二

英國與中國開始通商約在十七世紀的初葉、但是、這時期之通商、止于『通有無』罷了、所謂特殊權利和勢力範圍、是沒有的、直到鴉片戰爭的結果、於公曆一八四二年八月二十九日成立中國外交史上最慘痛的『南京條約』、英國在華這才占得一大勢力範圍和種種利權、同時中國便被踹於資本帝國主義的鐵蹄下、受資本帝國主義的壓迫及不平等條約束縛、淪於次殖民地位

南京條約的內容、中國於支付英國二千一百萬美金元的賠欵而外、更割與英國以華南軍事商業上重要根據地的香港——這兒一直到現在成爲英國資本帝國主義侵畧中國的大本營——開廣州廈門福州寧波上海五處爲自由貿易港、這便是英國資本帝國主義在華南發展的開始

一八五八年締結『天津條約』允許英國派駐外交官於北京、重開牛莊登州台灣潮洲（汕頭）瓊州爲自由貿易港、許英國至漢口以至長江下流的貿易權、及沿岸貿易權中國內地的旅行權、基督敎的傳敎權……而英國資本帝國主義的侵畧勢力、大發展於長江了

一八六〇年締結『北京條約』又加開天津爲自由貿易港、割與英國以香港對岸的九龍、至是、英國資本帝國主義在中國的勢力、更九分龐大與鞏固了

一八五四年以後、中國海關行政權、幾乎完全操諸英國資本主義的掌握、他方面又在鐵路及礦業汽車業投下巨資本、於是、勢力越大壓搾剝削自然所獲益豐、逐以形成英國資本帝國主義在華極優越富厚的經濟地位

三

英國資本帝國主義在華已成的勢力範圍、約可分做三部分、一、長江流域、二、華南方面、三、西藏方面

長江流域、是中國最富庶的地段、所以英國資本帝國主義開始在中國活動便著眼在這段地域、從遜次不平等條約、取得種種特殊權利、在一八四六年「中英條約」更特別規定『舟山列島不許割讓給任何國家』、一八九八年中英外交換文書上再三鄭重聲明『長江沿岸各省無論以租借擔保或其他的什麼名義都不許割讓別國』鞏固它在長江的勢力範圍、鐵路航運諸事業、幾全歸英國資本勢力、其所占地位之優越、自可不待說得了

華南方面、以香港爲策動中心、而運其廣九鐵路政策大發展其侵略勢力於內地、最近之將來廣九粵漢接軌實行那、香港長江兩部、成大包圍形勢、水陸聯絡、取得其對華壓搾剝削之獲益、定然更有可觀

西藏方面、英國資本帝國主義之勢力、一樣的根深蒂固、日益滋長、而牢不可拔了

由是以觀、英國資本帝國主義在華國金融資本勢力、可謂龐大已極、而其遠大計劃、日在進展、尤足驚人、此實中國復興途上之大障礙、中國倘不能奮起破除此障礙、中國之前途、將遑論復興、有不堪設想者！

（江南正報社論）

## 時評

### 維也納之暴動

（知非）

◇自歐洲戰後、各國創深痛巨、若再說到戰爭、誰有不談虎變色的、近數年來、世界人士、全把戰鬥的理想、移注於遠東方面、說是東亞大陸、將來恐未能免此浩劫、現在之安寧、未可常恃、一有發難者起、即可作歐洲第二、說這話的人、於今是眞不見少呢

◇而不知天下之事實、有出乎意料所不及者、就是奧國此次之暴動、這場亂子、雖做夢也夢不到、而事實確乎不易、看起來事有定、而亦無定、衆人之口、談論到那個地步、那個地步就得照樣出事、那不成了金口玉牙、說甚麼總得有甚麼嗎

◇當日西歐戰事、起在奧國、演成了一場血戰、今日傳來之風聲、暴動仍在維也納、豈是劫運起於何方、還以何方爲權輿、任你特伶俐聰明、揣摩不出天性情、頑亂設有手續、事或不至於擴大、但欲斷此導火線、亦非易事、吾人本息事寧人之心、惟望其無事纔好

## 國社黨之勢力東漸

### 將與俄國正面衝突

介於德俄兩國之間、爲條頓、斯拉夫兩大勢力之逐鹿場之波羅的海沿岸三國、在距遠東萬里之外、故驟觀之、似乎與遠東無直接之關係、而實際上、則決不如此、假使德國之勢力減衰、俄國西面無憂、則可以振其巨掌、而出現於遠東、反是、假使對付此方面、有應接不暇之勢、以致無暇再顧及遠東、則在外交上、取一定之形式以表現之、各各有其背景在因此、在留心遠東之形勢者、莫不深感波羅的海沿岸三小國之動靜、爲重要之要素

當希特勒德國首相、正將乘飛行機赴意國水都威尼斯、與意團墨索里尼會見、出演歷史的偉績、即法西斯蒂兩巨頭互相握手之剎那以前、奉與法西斯蒂如氷炭不相容之蘇俄外相立得惟諾夫之命之俄國駐德大使往訪諾賴德外相、催促德國承認俄國方面曾經對德提議之東洛加諾條約

洛加諾條約者、爲西方萊因蘭德之保障條約、此東洛加諾條約者、即以維持東方之捷克、波蘭、俄羅斯、德意志等國境線現狀爲目的之保障條約、當時德國諾賴德外相、對於俄國方面之提議、即以下列之理由、而置之不理、即謂『德國不贊成這個的同盟政策、並覺德俄兩國之關係、按照現狀、已堪滿意』

×

俄國方面、在遭此拒絕以前、曾經向德國提出一提案、亦遭同樣之拒却、即本年春之季、莫斯科政府託駐莫斯科之德國大使對德國政府傳達俄國政府之提案、該提案即提議締結波羅的海沿岸諸國即立陶宛、愛斯多尼亞、利斯埃尼亞三小國獨立與不可侵之保障條約、德國拒絕此提案所持之理由、謂『德俄兩國成立如此之協定、無異視波羅的海沿岸諸國爲保護國、且德俄兩國之關係、尚未惡化至於不得不締結如此之協定之程度』、當時德國對於俄國、大有泰然自若之態度

由此觀之、足以想見北自波羅的海沿岸三小國起沿波羅捷克一帶之德俄形勢、似乎風雲甚緊急、前途暗澹、殊不可測

國社黨之東歐進展、元來爲國社黨唯一目標建設日耳曼民族大帝國秩序單中之重要節目之一、以國社黨東歐進軍之第一線的鬪士自任者即國社黨外交部長勞仁堡氏、彼所懷抱之依打倒布爾什維克而樹立之民族主義的外交政策、爲世人之所周知、但對於被從布爾什維克之手中奪取南俄烏克蘭那地方以合併於日耳曼民族國家之計劃爲蘇俄所時時防範不敢稍懈者、然吾人僅知彼之視線專注射於烏克蘭那地方、則大謬誤、其虎視眈眈于北面波羅的海沿岸諸國之國社黨化、尤不可稍有疏忽也

×

彼之產生國、爲波羅的海沿岸之愛斯多尼亞國、愛斯多尼亞國南面之鄰國立陶宛之首都利伽之工科大學、爲彼昔日就學之處、在彼學生時代、即爲知名之反布爾什維克之鬪士、彼曾因此受充軍處分、轉輾往來於東歐諸國自中世紀以來、偏及於波羅的海沿岸三國之日耳曼之勢力、爲布爾什維克所壓倒、彼從充軍之日起、即負光復日耳曼勢力之使命、最日立陶宛突然爆發之法西斯蒂之古特達之內幕中、有誰能保證勞仁堡之怪腕不動稍許乎？至此、波羅的海沿岸三小國、乃日在德俄兩勢力之間備受壓逼之困苦

×

俄德兩國一方面互相反目、而另一方面、卻頻提倡兩國經濟的接近、吾人此際、對於此種情形、亦有研究之必要、在國社黨當權以前之德國與俄國、曾有經濟的密切關係、至一九三二年、德貨輸入俄國者在各國商品中占第一位、是俄國實爲德國唯一之大買主、其後國社黨制霸、德國貿易額激減、至最近則德國對於俄國成爲入超國、加以德國最近貿易不振於是愈趨於微弱狀態、現今正在熱心運動、一部分之資本家、謀德俄關係再恢復一九三二年以前之盛況、德國購買俄國之棉花羊毛獸皮油粕木材火油等原料品、而俄國購買德國之機械類、此種計畫、現今正在交涉中

德國果能與俄國謀經濟的接近、則籠罩波羅的海沿岸諸國之德俄糾紛、在表面上或得緩和幾分、否則、勢必至于將今日之歐洲分爲兩大陣營、其一爲德意提携之法西斯蒂陣營、其一爲與法西斯蒂相反抗之法俄及諸小國等之反法西斯蒂之共同戰線、此兩大陣營之武裝的對立、行將日趨於激化、而籠罩此波羅的海沿岸三小國之德俄關係、惟有愈形惡化而已

## 西南派與中央妥協

### ——蔣氏勢力之强化——

據粵桂之一隅、形成隱然之壁壘而由國民黨元老胡漢民執其牛耳、此在南京政府、爲國內統一之癌、以獨裁政權爲目標之蔣介石氏所久感痛苦者也、反蔣王國西南派、最近依蔣介石氏以國內統一爲目標之和協政策、遂與中央之間成立妥協、且盛傳西南文治派巨頭胡漢民氏出洋之說、此實值得注目之在混沌狀態中之中國內政上之一種飛躍

西南爲國民革命發祥之地、自南京政府成立以來、繼續維持獨立之狀態、直至現在即在實際上由粵省之陳濟棠桂省之李宗仁白崇禧等握軍事財政之實權、而成爲地方軍閥在政治機構上、則於民國二十年之南京統一議中合法的獲得中央黨部執行部、政務委員會、軍事委員會三

●最近時期● 蔣介石氏之立場、逐漸向有利方面而展開、蔣氏之國內統一與獨裁權之確立逐逐步入於佳境、即蔣介石氏與其舊政敵廣西系汪精衞氏握手、組成蔣汪合作政權、以創減西南之勢力、又强押宋子文孫科等歐美派操縱黃郛等親日系、謀中日外交之整調、例如華北通車間題之解決、即其政策之表現、故中日關係之好轉、在謀中央政局之安定上、不得不謂爲一大成功、而尤以蔣介石氏之國內統一策增加速度者、即最近討伐共產軍之成功、蔣氏親自出馬南昌、動員八十萬之中央軍、投每月三千萬元之巨費、於是數年以來苦心經營之剿匪事業、最近始漸次奏功、江西之共產軍、除瑞金外五縣、共其餘全歸中央軍之手、共產軍之首腦部、勢將求出路於貴州方面、於是蔣介石氏之獨裁勢力、遂逐漸强化矣、至此、蔣介石氏汲々着手於國內統一事業最後的一部分即西南問題、固當然之結果也

●蔣介石氏● 之對西南政治工作、發端於六月下旬廣州所開之西南軍事會議、該會議以承受蔣氏密旨前往粵省之何鍵氏爲中心、而西南派之實力者陳濟棠李宗仁白崇禧等皆出席、表面之名目在求西南協力合作、勢力完成中央之討伐共匪、而蔣介石派之眞意、實在解散西南之獨立之機關、傚華北政治組織、謀行政機構之統一、關於此舉、受蔣氏密旨南下之黃紹雄蔣伯誠之側面運動、亦大有助力、於是乎覺與西南實力派之間妥協成立矣、當時胡漢民一派之文治派、曾提議再設西南國防會議、以謀實力派之互相牽制、但終至失敗於是將介石氏離間西南之實力派與文治派之計劃、遂告成功、迨何鍵更親至香港、與胡漢民會見、勸胡出洋、胡氏出洋之意遂決

●胡漢民●有人以爲胡漢民氏之出洋、即胡氏放棄向頑强固執之反蔣旗幟、而屈服於正在强化之蔣介石政權之前、但若直以此爲中央與西南派之完全提携、認爲將氏統一策之完成、則未免太早、蓋此種離合聚散之事、不鮮、不足爲奇、且西南派之內部關係、未必如是簡單、其中實包含極複雜之性質、決非外人之所能知者、西南派之財政軍事之充實上、陳濟棠與李宗仁之對立、早晚不免決裂是即由於香港爲根據英國勢力之反映、與浙江廣東兩財閥對立、使西南派與中央派之間、始終不得相容也、是故中央與西南派將來、究竟如何、尙屬疑問、惟在最近、蔣介石氏之國內統一與獨裁權之確立、正在取平行線進行、爲不可蔽之事實耳

（大阪每日新聞）

## 中國特使入藏

（續）

三

去年四月、藏軍入青海壬樹地方及西康省巴塘、德格地方、自是以後、漢藏兩軍之衝突、時斷時續、無有已時、中國將用何方法以突破此漢藏兩軍衝突之戰線乎？今春決派遣黃特使入西藏時、固人人皆懷此疑問也、據最近由打箭爐寄來之新聞通信、則黃特使逗留該處十日、因西蒙政府之意見已經明瞭、遂即登長途之旅程、由此觀之、入向稱爲世界屋脊之西藏之途徑、經過險嶺危谷、歷七十二日之旅程、已有平穩渡過之希望、果然如此、則中國西藏間紛糾、可暫見一小康之局勢可預料也、

四

自最後之駐藏辦事大臣溫宗堯氏於一九一〇年經過打箭爐入西藏以來、中國官員尙未有人到過打箭爐、故此次黃特使四百匹馬之隊商行至該地、可謂華豪之氣象足以驚人、追懷往昔、不禁令人嘗想到中國政府勢力之恢復、黃特使之使命、果容易達成否乎？黃特使等一行人之入拉薩、於測知正在崩潰期之中國邊境之將來上、爲一絕好之晴雨表、固不容疑吾人固非欲濫加豫測、然欲使中國西藏之關係達到安定之境域、恐尙須有幾多迂迴曲折之事態、未必如此簡單也、據最近所傳可視爲樂觀之材料、則占領甘孜（西康省之要地）大喇嘛廟達結寺之中國軍隊將該寺引渡原主喇嘛僧之協定已於五月十七日簽字、至關於英國方面援助藏軍之說、在黃特使等離南京時、曾與賈德幹公使、及西藏問題之權威者地起曼青官相會見、事後黃特使即欣然就道由此點觀之、足見中英兩國於二十年來之紛糾似乎皆疲倦不堪、則西藏問題解決之時機、似乎行將成熟矣、

傳聞達賴喇嘛之死、係被毒殺者、又傳當時西藏內部動搖殊甚、重要人物互相暗殺、西藏豪商邦達張家之主人尙羊貝氏被青年西藏黨所暗殺、達賴喇嘛周圍之保守派勢力、現已被掃除無餘、而達賴喇嘛之後繼者、至今尙未決定、故即使班禪喇嘛之歸國果能實現、在宗教萬能之西藏、恐未必能有實行若果如此、則中國政治之希望要藏主權之夢、不得不謂爲前途尙遼遠、何況青年西藏黨、依然由親英份子執其牛耳乎！要之黃特使之成功與否、胥視中國將恢復主權之主張緩和至如何程度（完）

（大阪朝日新聞）


各種活版石版圖案書籍雜誌和洋帳簿

明

大連惠比須町二〇八

小兒科專門
池田醫院
大連市西廣場
電話六三六五番

KRUSCHEN SALTS
古露精神鹽

此强彼弱之兩靑年一日工作旣畢、每覺疲乏不堪、甚或頭痛目眩、其故由於缺少戶外運動、及新鮮空氣所致、服用古露精神鹽以補救之、自可轉弱爲强

閣下胃口如何　飲食失宜、則滋養不足、肝胃失其功能則不潔物質潛入血液、宜服古露精神鹽以淸潔血液、增益體力、而增進飲食

滿洲總經理
商埠地 奉天和記洋行 三緯路

双美人牌花粉

純良無鉛

膩嫩、明朗、美麗
此白紛之化粧美即
三四年之近代的女性粧

東京・大阪
中山太陽堂
謹製

# 萬有錦囊

## 特殊工藝 景泰藍製造
### 創始明朝景泰年 最初製法秘密不傳人

景泰藍、是北平的一種特殊工藝、同時、也是一種大宗出口貨、世界各國、沒有不知道的、而且都是非常贊美、在從前銷路最旺的時候、每年會達一百萬元、最近、各國因爲受了經濟恐慌的影響購買的人、已經不似從前那樣的踴躍了、計者特到了從事這種工藝有四十多年的一個老人他的名字是楊佐霖談起了景泰藍的情形、很是詳細、下面便是他的談話

**創自明代** 這種景泰藍、是明代景泰年間創始的、所以名爲景泰藍、在起初的時候、只限於帝王所用的器具、外面是沒有的、後來、到了前清乾隆年間、才漸漸的傳到了民間、那時、有一個山西人、姓袁的、大家都稱他做「琺瑯袁」他專門採集這種原料、加以配製、然後再賣給製做景泰藍的人去用、至於配製的方法、却秘不傳人、後來有一個姓劉的小孩子、那年也只不過是十五歲、大家都稱他做「劉啞子」找到了「琺瑯袁」要求作一個小使、但他的目的、是在學藝、起初「琺瑯袁」不肯收留、後來見他是啞子、又是小孩、便收下了

**假作啞子** 可是「劉啞子」這個小孩、却極端聰明、在「琺瑯袁」的家裏一共留了三年、一句話之都不會說過、可是配製的方法、他都記住了、到了第三年終了的時候、他忽然開口向「琺瑯袁」說道「袁先生！我並不是真的啞子、你的手藝、現在我都學會了、我也該走了、我們再見吧！」「琺瑯袁」到這時、才知道他並不是真的啞子、而是來學藝的、不得已、只得隨他去了、他到了山東博山縣、便有一個資本家、拿去了許多的錢、成立了一個工廠、專門製造景泰藍的原料、同時、又傳授了許多的人、可惜配製的方法、他雖然都記住了、但分量却不會記清、所以後來做出的東西、那顏色總是不如明代的、便是這個原故

**共分三種** 景泰藍的器具、具體的分起來、共有三種、一在金體型上鑲金線、二、在銀體型上鑲銀線、三、在銅型上鑲銅線、所用的原料共是三種、一銅胎、二、銅絲、三、原料、銅胎和銅絲都是北平市上所賣的、每斤的價錢、是九角錢、顏料是產自山東博山、最高的是粉色、每斤的價錢、是一元二角、普通的是白色、每斤的價錢、是七角錢、最低的是黑色、每斤的價錢、是三角錢、至於顏色、在最起初的時候、只有五種、一、紅、二、綠、三、白、四、黃、五、金、後來繼續研究、到現在有十多種了、至於製作的次序、共分三料、一、銅料、二、絲料、三、藍料、器具的胚胎、都是原來做成的、出品的種類算起來、差不多有三百多種的樣子、其中最主要的、例如、花瓶、匣子、缸子、文具等等都是

**大不景氣** 這種景泰藍是北平的一種特產、可以說是中外馳名、在從前銷路最旺的時候、每年會達一百萬元、可是現在不成了、第一因爲經濟恐慌、第二、因爲國都南遷、第三、因爲捐稅太重、要和從前比較起來、至少要減少十分之七八、在從前是德國銷的量多、現在是美國銷的最多、現在北平這種製做景泰藍的商店、也比從前減少許多僅僅還有七十幾家、工人還有五百多人在最盛的時候、工人會有二千人之多、現在各商店、差不多都在一種不得已的狀態下面支持着

## 徐州南澗莊發現 漢代銅鏡
### 與漢磚漢瓦多方 銅鏡發黑光照物欲生

徐埠東鄉九區南澗莊、丙柳山前、有一牧童、在山拾得銅鏡一面、據地又得一面、黑光鑑人、照物欲生、背面鐫海獸青龍白虎朱雀玄武及吾作實鏡漢篆、携城經考古家鑒識、爲漢代銅鏡、嗣再赴原處察看、又掘出漢磚瓦多方ノ花紋篆字、的是漢物、察得該處有古墓數口、墓石雕有車馬人物花紋工細、因地方保留、未便發掘、以上銅鏡漢磚、均由圖書館出資購得陳列

## 震驚全美國劇盜 特林賈被誅
### 在影戲院擁抱一女子 身中十數槍倒斃

芝加哥訊、被目爲美國「唯一公敵之著名强盜特林賈、七月二十二日在此間影戲院被擊斃命、蓋因此數月震驚全美之特林賈、二十二日出現於此間影戲院、偵探派比司氏接得密報後、立刻請州警察援助、在該戲院各出口、密佈警戒網、水淹不通、殊不知該影院乃裝佈彼之最後的一幕、影戲映完後、他兩腕擁抱女子自休憩室出、派比司乃先派便衣警察包圍之、比取出其所携帶之自動手槍、即開槍向之射擊、身中十數彈倒地斃命、後調查其屍、共有十九處之彈痕、尙有四粒在體內未取出、芝加哥訊、美國悍匪特林賈已被誅、國人欣快、而中西部之人民曾遭其害、尤額手稱慶、有許多人爲好奇心所驅使、七月二十六日擁至驗屍所、欲一觀特林賈之遺屍、世界博覽會之一般觀客、轉而趨赴驗屍所、並有人願出一百元購買特氏、伏誅時所着染有血漬之衫、又有一人願以百元換取、特氏倒地處血跡般然之街磚四塊、其他欲得紀念物者尚多、當局現奉命搜捕餘黨、特屍將移至印第安波利斯地方之某公墓中、葬於母墓之旁、特父已由印第安那前來芝加哥領屍

## 婦人乘凉
### 夜臥於庭前 毒蛇入袴 鑽進陰戶中 毒攻心喪命

奉化縣距城廿五里之蔣家灘地方、居婦王某氏、年三十三歲、於前日晚八時許、在庭前臥榻乘凉、未幾即入夢鄉、會有毒蛇一尾、長二尺許、抓入該婦陰戶、王氏從甜夢中痛醒、見袴內之蛇已半尾鑽入、乃大呼救命、鄰人聞聲集看、亦無法可施、因毒氣攻心、該婦未及一時即告一命嗚呼云

## 全美國境 慘遭熱浪威虐
### 熱斃數百人 農作物損失數百萬元 決實行植樹防旱

紐約訊、美國熱浪爲虐、迄未有衰落之象、全國熱死之人數、日見增高、據七月二十一日估計、連日各州中暑殞生者、不下二百人、各處氣溫輒高逾百度、二十一日聖路易一百十三度紐約爲九十三度一時尙無轉凉之希望

紐約又訊、美國自台克薩斯州至紐約州及自喬治亞至尼白拉斯加州之熱浪、迄今未有減退氣象、炎日如火、二十三日中暑而死者、積有多人、前後共達二百三十五人、中西部及西南部農作物之損失、估計達數百萬元、農民望雨極殷、二十一日聖路易氣溫蔭處達一百十二度、紐約又訊、美國全國、熱浪迄未退減、自上星期五以來熱斃者二百五十六人、中暑者數百人、亢旱之烈、打破四十年來之一切紀錄、秋收足患、牲畜死亡以千計、其未死亡者、多被運往屠殺、以免染疫、因此各處肉價大跌、二十日支加哥溫度爲攝氏三十八度、預測二十四日必打破三十九度半之紀錄、紐約溫度爲三十三度、但有微風、故尙可忍耐、印地安那州、溫度在三十八度、以上聖格易城亦爲三十度、伊里諾亞州之斯魄林賈爾特城爲四十一度、支加哥城中中暑死者、星期五十七人、星期六二十一人星期日十七人伊里諾亞州共死六十一人阿瑪哈州共死三十七人哈阿州共死十二人估計阿阿干薩斯州收成減少當達百分之二十五至五十路易西亞納州蕎料收成當減收百分之四十至五十

華盛頓訊、美國羅斯福總統於七月十一日、曾頒布關於種樹防旱之命令、至二十一日始行公佈、按此項命令、北由加拿大舊邊界起、南經過北大科達、南大科達、內布拉斯加、堪薩斯、俄克拉何馬、而至特克薩斯、計長一千邁爾、寬一百邁爾、均須種樹、但係分爲一百段每段相隔一邁爾、每段之中分爲七行、總計種樹面積將共達二千萬英畝、此項計劃在預防旱災暴雨及暴風、免致產區域變爲沙漠、經費預定爲七千五百萬元左右、目前立須付出者爲一千五百萬元國會最近因旱災通過經費五萬萬二千五百萬元以爲修理海岸之用種樹所需之一千五百萬元即由該欵內撥付云

## 貴爲國王乘三等車

◎西班牙邑塞龍納、安多拉者、介於西班牙與法國間之一蕞爾小國也、土地僅數十方公里、人口僅五千餘、頃有一人、自稱爲安多拉國王名鮑利斯一世、以事爲西班牙當局驅逐出境、臨行時、表示不能乘三等車、謂彼貴爲國王、非坐頭等臥車不可、並謂今日匯欵可到、頭等臥車旅費、當由彼自付云云、當局乃進延緩、遞解、但至目前、匯欵仍未至、因此鮑利斯一世、將於星期日由西班牙政府出資、仍乘三等車遞解出境云

## 好萊塢名影星 桃樂珊薇克 最近不幸遭遇

桃樂珊薇克是一個從德國搬到好萊塢來的電影明星、她在美國的作品、已經有「梵音情淚」「小明星被劫記」等二部片子、都在各國開映了、多少對看過她的作品的人、大約還沒有於她有點影像、完全忘懷吧？最近在美國電影雜誌裏、看到一段關於她很不幸的消息、恐怕在這幾年裏頭、不會再看到她的作品了、這是很可惜的！我們知道猶太人在美國電影界是有怎大的勢力的、假便她們同盟反對一個星期、不再看這個明星主演的影片、這個不幸的明星、就沒有影片公司同她訂合同的希望了、桃樂珊薇克就是這個不幸的明星！

事情是因爲好萊塢起了一個謠言、說她是德國國社黨員、猶太人最恨的是國社黨的報紙、是美國全國猶太人辦的報紙、就請求在美國的猶太人抵制她主演的影片、說她是國社黨的金錢送到德國去供給國社黨、當時各戲院正在開映她的小明星被劫記的、就立刻從廣告上把她的名字除去了、剛巧派拉蒙同她訂立合同、也在那時候滿期、公司方面就不再繼續訂立新合同、且先看看風頭再說、別的公司當然不敢去聘請一個正在受人抵制的明星了、所以除非百老匯舞史方面能找到她的工作外、她祗好回到她的老家…德國…去了！

這個謠言是怎樣起的呢？因爲有人說她的丈夫是柏林國社黨重要機關報紙的主筆、雖然她同她的丈夫、加以否認、但是人家不去相信她的話是真的、她曾經對一個訪員說「我同政治毫無關係、並且我連政治是什麼我還不十分的懂得、我祗有一種興趣、就是在開末拉前面做我的工作、我的丈夫是在報上做小說的、同時是一個批評家、他雖然在報紙上工作已經有五年的歷史、但是他同國社黨的報紙毫無關係、他並不是國社黨機關報的主筆、除非你認爲每一種德國的報紙都是黨報——」桃樂珊薇克現在所處的地位、派拉蒙公司是無能爲力的、那裏會有影片公司同一個正在受人抵制的明星訂約就是她自己、也是無法可想她雖然不是黨員、但是也不能聲明反對國社黨、她的老家是德國、她愛她的老家並且將來終究是要回到她的祖國去的、難道她願意反對她祖國的統治者、去做一個無家可歸的流浪者嗎？但是除了這個反對國社黨的聲明外、還有什麼方法能夠使得美國的猶太人滿足呢？所以她只能靜待着這萬惡的謠言來毀滅她吧。

## 紐約公共汽車遭焚
### 燒斃乘客十人傷二十人

紐約訊、公共汽車一輛、七月二十二日載紐約人四十名從星星棒球比賽歸來、中途車忽傾覆、翻入木料廠中、車身着火、延燒木料、致車中十人被焚爲灰燼、受傷者二十人、大都焦頭爛額、餘者衣着雖被焚、然躍入附近河中得免與難、而木料廠亦全部被焚、估計損失達十五萬元

紐約又訊、自星々棒球塲、駛回紐約之公共汽車、翻覆、焚死十人、現悉因傷殞命者復有六人、共死十六人、紐約檢察官枰擊公共汽車公司謂車身結構不佳、致人於死云、渠已諭令警察拘留公共汽車四輛、以待調查

## 無錫石縫中 生羊毛
### 灰黃各色具全 晨上豎日出倒臥

上海訊、無錫八區謝棣橋及蕩口新橋頭地上石縫中忽生羊毛、有灰黃淡青全白各色、清晨全向上豎直、日出倒臥

## 青年男女
### 因婚姻不得如願 同自縊情死（續）
### 遺書「願作同命鴛鴦」 南京雞鳴寺的戀愛慘劇

**貌美而艷** 會有本京少女賀漱琴者、貌美而艷、性潔而芳、父素佞佛、因遺產甚鉅、故不願出外工作、平日專交同道、研究佛學、對漱琴家教甚嚴、痛斥自由戀愛之非、經當與女約法三章、嗣後不是父母同意、而發生苟且行爲者、當依古訓及家法辦理、故女現在城北某私立中學肄業、住宿校內、非得乃父請假信、不能出校門一步、惟漱琴對舊道德觀念、初時因父親晨夕規勸、尙覺有理、及入中學後、格於耳濡目染、逐亦逐漸改變、但畏乃父執法厲害不敢稍越常軌、全校同學以其美麗故以賀觀音呼之

**一見鍾情** 去年寒假、賀女往某大學觀遊藝會、適魏斌在台上表演話劇、表情之深、爲全劇演員冠、劇終魏又獨奏琵琶及梵華林等、令女欽仰萬分、及散會後、及與魏在門前相遇、卒經同學介紹、互通姓名、賀女見魏落落大方、言語溫雅、不似現代之油滑青年、欽慕倍之、從此女以研究戲劇及音樂爲名、與魏通函、討論旋及密友、乃假言札互道想思、直至今年四月、委訂白首之約、每於星期假日、第一公園及鼓樓小公園等處、時見兩人儷影、情話喁喁、賀女因乃父固執、恐被探得上情、遂令魏請人向父求婚、以便早日了此百年好事、結果賀父以魏係天主教徒、且係兩方居處遙隔故堅決拒絕並留心探訪漱琴之行蹤

**鴛鴦同命** 于今年四月間、二人之行蹤、被乃父探悉、當勒令漱琴退學、並嚴厲監視、而往來之書信、亦須親自拆閱、經魏多方設法、買通賀家女傭黃媽、始得再通情書、前日廢歷六月十三日、爲鷄鳴寺之觀音樓香汎第三日、漱琴於傍晚六時隨父母至該處進香並先期通知魏斌在該處樹林中約會、魏於午後五時即至該處守候、七時左右漱琴果乘隙而至、二人痛陳經過相對而泣最後以婚姻難以圓滿故由魏將手指咬破瀝血書「願作同命鴛鴦」六字後乃互相縛住懸林自縊(完)


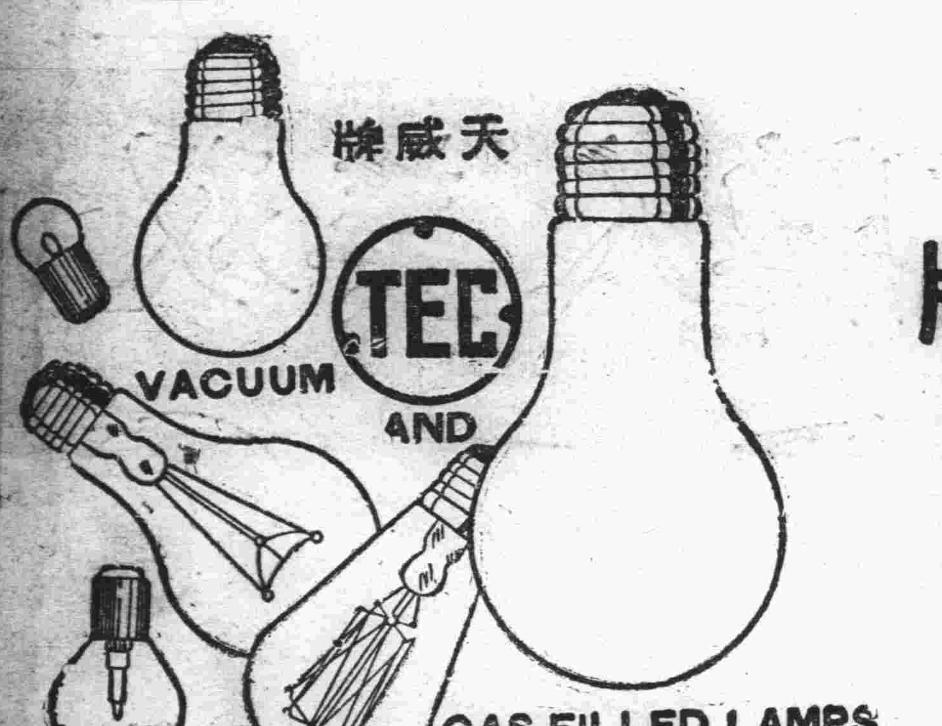


註冊商標 TEC

天威牌

PATENT NOS.

| | |
|---|---|
| 26532 | 39255 |
| 26652 | 39448 |
| 27913 | 42161 |
| 27914 | 43800 |
| 28789 | 43745 |
| 29954 | 45490 |
| 29955 | 50470 |
| 32153 | 60381 |
| 32366 | 62921 |
| 84530 | 71092 |

天威牌珍珠淡氣泡

敝社所新發明之珍珠淡氣電泡乃由光學專門技師在敝社直屬之研究所考查世界各國照明學理加以技術的方法而造成者材料特佳外容美觀內面磨砂光亮雖强決不眩目其放射之光線緩而和淸而爽視之婉若珍珠故名之其外壳全面非常光滑故汚垢積塵等決不妨碍而易於拂拭無論何時可保其特殊潔淨之面目及於吾人衛生上大有裨益焉其內容乃選純精炭絲復充於瓦斯淡氣其放出光線借賴瓦斯氣之助光亮特强故消耗電力藉得節省顧此珍珠淡氣電泡中外馳名爲各界所歡迎者此番敝社爲酬謝東省之主顧起見特大舉輸入以資貢獻伏祈各界賜顧無任歡迎之至也

東京電氣株式會社

大連市連鎖街本町通 電五二五五
哈爾濱埠頭區地段街 電四七七五



品質優秀名實皆爲寰球屈指無二之麒麟老牌麥酒

最古の歷史
最新の設備
最上の品質

麒麟牌麥酒株式會社



清補妙品 百齡機 男女老幼四時宜服 有意想不到之效力

純淨及含幾怪 補力多 療肺治咳 壯滿全身 功效偉大 一服即知

得之則生 生丹 辟瘟防疫 起死回生 家居必備 旅行必携

九福乳白魚肝油 味美無腥 世界獨一 滋養豐富 優良製劑

上海白克路
九福公司總發行

口三省總經理奉鼓樓南

五洲大藥房

自動電話四三七六

# 學生欄

## 移管問題已圓滿解決 各校人員仍舊
### 校長職員更動說全屬子虛 市署總務科長王秉鐸氏談

奉天市政公署對於省立小學十二個校移管問題、自日前縣長由京歸來、小學移管經費圓滿解決後、方始正式接收、不圖當此之時、竟有校長大異動之謠言、未悉由何方流出、並更有日內即將實行之說、因此新移管於市之各小學校教職員等、一時大有不安之勢、惟昨據市政公署總務科長王秉鐸氏談云、小學校移管問題、蓋已圓滿解決矣、惟各校長各職員、決不更動、亦不互調、更動之謠言全屬子虛實不知由何而起也云

鳳城縣九名、時良辰、蘇顯談、杜蔭棠、包書馨、石崑關治安、陶雲英、張鴻猷、張祝三、安東縣四名、于文亭、齊化民、王國相、那志岐、本溪縣四名、劉居先、傅喜中、盧廣擧、張國斌、莊河縣五名、倪成文、趙成璧、劉富雯、于國仁、王忠恩、寬甸縣三名、洪景峰、楊永霆、梁亞新、輯安縣二名、盧全勃、初永盛

## 小學教員手工 講習會閉幕

教育廳在第二師範主辦之小學教員手工講習會一節、已誌前報、講師係奉天教育研究所鈴木定次教授、監督人爲加滕督學、及巴督學、講習員、本溪六人、安東七人、寬甸五人、鳳城二十一人、計共三十九人、講習材料、(一)色紙教材一、折紙、二、切紙、三、剪紙、四、撕紙、(二)粘土教材(三)高粱教材、半日講授、半日實習、講習各員、均有心得、今後各校手工教授、定有一番起色、不卜可知、於月之二十一日閉會、該教授轉赴海城、仍開手工講習會云

## 二師畢業生 分發各縣服務

奉天省立第二師範學校新一級畢業生、已誌前報、校長張孝庭、以該級畢業生、對於王道既有深刻研究、對於日語又學有心得、誠今世不可多得之小學教師、爰乃請准教育廳、將該級畢業生、分發第二師範區各縣教育局酌予任用、茲將分發各縣名單、分誌如左、

## 職業運動大同盟會學生 告全國大學畢業生書

南京訊、北平各大學生職業運動大同盟會請願代表譚庶潜楊道耕來京後、曾迭向最高黨政機關請願、妥爲安挿畢業同學、該代表等以茲事關係全國學生之出路、爰發告全國各大學畢業同學書如次、盛夏炎燕、驪歌初唱、我全國各大學畢業同學、於晉聲悽惶中、別離母校以去其中心之悱惻、當非言語所能形容、竊顧社會、其對此斷酸離群之孤雁、作何感想莽莽國家、對此過剩之人才作何救濟、家庭之供應既窮所望於吾人者甚大、師生關係既斷、轉眼是路人、覓歸而不得、望四野以踟躕、今我人誼切同舟、心存兼濟、當此飄搖零丁之會、所賴以撑持導引者、厥惟互相聯絡爲有計劃有組織之運動、庶乎茫洋大海、得以穩渡、萬丈光芒、得以發現、譬彼運木、無間邪許、譬彼爲堵、能築者築、能實壤者實壤、能撳者撳、各盡所能、以資策進、故謹將本同盟所揭發之宗旨、昭告於我同學、企求一致響應、促政府社會之注意者也、往時國家興學、其目的固欲造就專門人才、以爲世用、而結果則眞才埋沒、僞士得志、社會縱有人滿之患、政府仍多才難之感考其原因、良由銓選不公、登進冗濫、懷才自重者、終老於蓬蓽、奔競無恥者、攀援以竊位、深閉固拒、不容他人之染指、藏穢狠籍、難期政府之清明、用是人才愈多、而失業亦愈衆、機關愈增、而政務益廢弛、竭國民之膏血、尙不能供肉食者之呪殴、安有餘力開發實業、位置人才、三十年來、無論習何科業、具何特長、均以政府及教育爲消洩之尾閭、此其明徵也、流弊所及、至於以教育爲私產、視學校爲營業、操縱劫持、兜攬牟利但知招生、不問出路、政府雖痛心及此、然迄今尙未澈底加以取締、以致人才浮出學失所用、紛爭擾奪、怨奮自殺、以及走入歧途、淪於墮落者、不可勝計、誰爲厲階、應尸其咎、我人受此種不良教育之犧牲、惟有聯合一致、以公開之運動、謀得職業之解決、爰於七月一日成立本同盟、各同學參加者達五百人、承社會人士及輿論機關備致贊導、各處同學聞將有作同樣之運動者、斯誠適應時勢之需要、我人所當努力進行、以期成功、前途茫々、固非一手一足所能濟、群策群力、方能挽狂瀾於既倒、深信各處同學、必能本互助之義、分道進行也中國之弊、在於好人無團結力、各自爲謀、不相連系、其桀黠者乃得呼朋引類、割據機關、排擠正人、釀成今日衰亂之現象、我人深鑒前失、覺此後之生存、非互助不爲功、而互助之目的、又非爲營利而來、必具有高尙之志願、爲解決多數青年失業問題而奮鬪、進而言之、則復興民族、拯救國家、改良政治、革新教育、均繫於我人能否互助之一念、我人爲社會優秀份子、曾經受大學教育之薰陶、一切責任、均較普通人爲重、當茲危急存亡之頃、爲欲達到負責之目的、必須先謀職業之解決以其所學、貢獻國家社會、求得各部平均之發達、以挽救國家之危亡、否則二十年攻苦、徒等虛擲、雖有謀猷無可告語、個人縱勉强鑽營幸得一職、亦與平日所學者背道而馳、欲貫澈各人良心主張、殊非易々、此我人以爲於解決自身職業問題而外更具有非常偉大之目的者也方今全國失業青年數、何止十萬、其哀吟困苦之狀、固非盡人所得知也、曩者我人既無有力之組織、以促政府之注意、又限於物力財力、莫能爲普遍之救濟、遲之又久、則問題解決愈難、終且挺而走險、爲國大厲、我人受道德心之驅使、且免現在與將來受同樣之痛苦計、惟有致力於職業運動、以期解決自身兼以解決他人也、夫人類無同情心、則不能相携俱進、無團結力、則不能任重致遠、我人固常從事專門學術、雖不敢謂有高深之研究、然較之普通人、尙屬謀生有具、而國家社會竟使我人愈覺失業之痛苦、則其他失學者謀生之難、愈不堪問、我如祇顧一己之出路、不與一般同學者提携、則人類同情心必且喪失、究其極則至五相爭奪、五相猜忌、必至團結力完全消失而後已此我人所以拋棄個人主義之立場、創爲團體職業運動、一方使政府社會感覺失業問題之嚴重、企求有以解決、他方則欲轉移國人自私自利之習氣、使知爲個人而奮鬪其弊無窮、爲團體而奮鬪、其力不可量、注意一校一系之聯絡、不至妨害他人、以除各校之界限、則能相感以誠、相結以信、形成新興之組織、此組織爲何、即爲本同盟之產生、希望各處同學亦起而組織之、但求爲橫的發展、不必有縱的連貫、如能取同一之步驟、向政府有所請求、則無妨臨時集議、取決一切、要而言之、本同盟之組織、純爲全體同學謀利益、爲保全個人之人格、使超然立於鑽營之社會、不得不響應本同盟、爲救濟國家民族、改良政治、教育、不得不響應本同盟、爲免除失業痛苦、使得用其所學、不失不響應本同盟、「畢業即失業」之口語、我人當竭力破除之、失業即創業之口號、我人當盡力發揮之、不有屈盤、問成大器、不有險阻、莫辨才願、我摯愛之同學致力於斯

## 各區增設小學 教局委任大批校長

鳳城各區村立小學校、歷年由縣補助經費若干元、自康德元年度起、區村小學校補助費、完全取消、將餘欵在各區增設縣立小學校十處、茲將各校校址、名稱、級次新委校長等項分誌於後

一區大堡縣立第六、高一級初二級、校長王春露、二區石頭城縣立第七、高一級、初二級、校長高明允、三區樺木山縣立第八、高一級、初三級、校長宋文郁、三區北井子縣立第九、高一級、初二級、校長隋玉璞、四區尖山窰縣立第十、高一級、初二級、校長宋志超、五區通遠堡縣立第十一、高一級初三級、校長關景翼、六區藍旗縣立第十二、高一級、初二級、校長敖俊德六區、龍頭山縣立第十三、高一級初二級、校長史植隆、七區松樹咀縣立第十四、高一級初一級、校長佟文謙、八區石嶺子縣立第十五、高一級初二級、校長孟福珍

至於常年經費、合計一〇八〇元、校長月支二八元、高級級任月支二二元、初級級任月支二〇元、完全由縣支領云

## 二中學生 來吉參觀

大連第二中學校長爲乘暑假之期、使學生前往滿洲朝鮮各地參觀、以廣見聞起見、特由該校教授帶同學生五十名、已於日昨到吉參觀各處並遊覽名勝、事畢於今午、乘吉敦車轉赴朝鮮參觀云

## 中學畢業會考 及格証書 將行頒發

津訊、本省中學畢業會考成績業經教育廳正式榜示、除因故未克參加會考之一部學生及滄縣中學等四校試卷內容雷同須於下月十一日一律在津補考外、其會考及格各生、及一二不及格者之升學證明書、由廳方頒發會考及格證書、俾便投考升學、該書刻經印就、本星期四可將書塡姓名之手續辦完、即送各校轉發、又該廳頃函各學院對本省投考學生如逾報名期限者、請根據榜單予以變通免使向隅云

## 華社會教育社 第三屆年會 定在開封擧行

北平訊、吾國鄉村運動日見發達、努力此項運動之團體亦風起雲湧、最近將有兩起集會、一係鄉村工作討論會定本年十月十日起在定縣開會三日、一係中國社會教育社、定八月七日起、在開封河南大學擧行第三屆年會會期三日、鄉村工作討論會係由王怡柯、李景漢、梁耀祖、梁漱溟、晏陽初、高陽章元著、許士廉、張鴻鈞、楊開道、嚴愼修等人發起、爲不固定之團體組織、上年七月、曾自動集合、在鄒平開會三日、本屆會期仍爲三日、討論題目、計(一)地方財政(田賦整理)、(二)農村金融(合作)、(三)鄉村教育(四)公安與自衛、(五)經濟建設(水利工程道路)、(六)其他、共六項、參加者各擇一題、預備討論、中國社會教育社年會亦係三天、已由理事俞慶棠、漱溟趙冕等、函請北平各社員屆時出席云

## 科長視學視察 師範附屬小學

吉林市政籌備處、茲以第一師範附屬小學校、移歸市區接辦期近、爲明瞭該校辦理狀況起見、昨由該處第三科黃科長偕同孫視學前往視察以便易於接收云

## 學辦暑期童子軍 訓練班之意義
### 行開學禮時王部長報告

南京訊、教部童子軍訓練員暑期訓練班、於昨晨七時在南京中學禮堂補行開學典禮、(該班已於十六日上課)到教部長王世杰、教部普通教育司長顧樹森、總務司長雷震及來賓等、該班全體教員學員約四百餘人、均一律出席、七時行禮如儀之後、由班主任郝更生主席報告、略謂此次教部爲重視童子軍教育起見、故已通令各地初級中學自下年度起、將童軍改爲必修科、同時並擧辦本班爲實施中學童訓之基礎、現在已到學員共三百六十九人、其中包括十八省四特別市及威海衛特區、計山東四四人浙江三八人、江蘇三五、安徽三一、江西三、福建二七湖南二五、河南二六、陝西十九、湖北十四、山西五、綏遠四、四川廣東察哈爾各二、遼寧貴州各一、上海二五、南京十、青島五、北平二、威海衛三、郝氏報告畢由教部長王世杰致訓詞、大意謂、教部在四五年以前即極力注意中等教育之改進、須頒佈中學課程標準、規定中等學校設備標準、以及實施中學畢業會考等、均在灌輸學生之知識方面注意、爲提高中學程度着想、因此社會上發生普遍的批評、即中學教育偏重知識之灌輸、而於學生人格之陶冶則甚爲疏忽此種有教無訓之批評、教育行政人員及學校內教職員均應誠意接受而力謀矯正、如果此後之中等教育以童子軍爲必修科、以童軍訓練陶冶靑年人格、則數年之後當可一洗從前有教無訓之流弊、此爲學辦童軍教練暑期訓練班原因之一、中學訓育實施方法、確是極複雜而難解決之問題、現在各學校有特設訓育委員會或訓育主任負全校學生訓導之責、但因與學生日常生活無充分接觸之機會、致成效甚鮮、就個人經驗如能將體訓合一、一方注意學生人格陶冶同時益能注意體格之鍛鍊則成效必著、童子軍訓練確能達到體訓合一之目的、此爲辦本班原因之二、最近中央各員及蔣先生主張倡導之新生活運動、其目的在養成吾人有整齊清潔簡樸勤勞迅速確實之習慣而謀中華民族之復興與童子軍教育之目的相同、所以童軍組織、即所以推行新生活運動於一般青年、再就學習心理而言、習慣之養成在青年時代最有效驗、成人以後之習慣養成或革除、則比較困難、童訓教練負養成青年良好習慣之使命、間接謀新生活運動之推行、此爲辦本班原因之三、有以上三原因故教部極重視本班所負使命之完成、此外尙有三事、於便而希望達到、約畧爲諸君言之、一、普及童軍組織─此次學辦童軍訓練短期訓練班之目的在普及童軍組織於全國各校、惟其先決條件之最重要者爲童訓師資之造就、此即本班目標之一、二、統一童軍訓練一目標現在各地童訓目標頗不一律、爲改革全國青年訓練、須先統一全國中學童訓目標、此爲本班目標之二、三、統一童子軍訓練方法─此次集合全國有經驗之優秀童子軍教育專家於一堂、教授各種童軍訓練方法、將來普及各地、則方法上自能統一此爲本班目標之三、今日在座各教員及學員均不避酷暑遠道而來、當能深體教部學辦本班之原因及目標、於受短訓練之後、推動各地負改良青年訓練及推行新生活運動之嚴重使命、則相當時期內、必能使社會上對於中等教育發生一種新的信仰、間接使中華民族復興、此爲本人所預禱也王氏辭畢、全體攝影而散

## 教分會廿五屆常會 提議事項披露（續）

各鄉校夫役膏伙請求村會擔負案

查今春學務恢復、校費一節業已歸有定額、惟夫役膏伙應由村會擔負否、尙有指定所屬村會、因此藉口不予擔派、究竟夫役伙食、由其自備、或由教員擔負未得底蘊、想教員膏伙、每月規定兩元、自用尙有不足、何能顧及夫役伙食、請求公議、一定數目、由縣飭令村會照數擔負、是否可行、請求公決、以上兩項提議人劉金城唐鳳紳等

鄉校教員繳納會金擬請酌量減半責成村會負擔案

查鄉校人數不多、教員薪金因以薄寡、爲目前生計尙感極大困難、又遑有餘欵交會費乎、茲聯合會同人、擬請將該會金全年可否減作一元應責成村會負擔、高小縣欵不在此限、請求由縣飭知辦理、是否可行、大會公決

（未完）

## 縣公署調査學田

吉林永吉縣公署、查縣屬各學校有學田地者甚多、茲爲明瞭學田地坐落承佃姓名繳納租數、暨公地上有無佃房起見、特製定調查表式一種、昨已分令有學田地各學校遵照、詳細塡報云

## 高師校設吉林 一師一中互相遷移

吉林學界息、聞省當局近奉文教部令、爲造就學校師資人材起見、決計在吉林設立高師學校、採擇前吉林大學舊址爲校址、其在該舊址所住之省立第一師範學校、與省立第一中學校互相遷移、並聞一中爲高師附屬中學、省立實驗小學校爲一師附屬小學云


各省馳名國藥堂業

**康機戒煙丸**

安全斷癮 毫無痛苦 輕者兩瓶 重者半打

此藥性和平保無流弊無論新舊煙癮男女强弱保險平安戒除飲食加增精神爽快作事如常凡粒精小携帶便利清血解毒無上特品凡經嘗試必知名實

價目 每瓶六十粒入 每瓶現洋貳圓 每打現洋貳拾圓 新製小粒乙種六十

特告 粒入每瓶現洋壹圓貳角 每打現洋拾貳圓

總發行 奉天小南門裏大街路東樓房 陸華大藥房 電話二九一三

外埠代理▲安東陸華藥房本溪益增遠復春堂兄弟藥房大牛東瑞祥泰▲千金寨信仁堂▲本溪祥豫昌協盛廣▲遼陽善和新民大德藥房▲昌圖厚生醫院▲長春躍庭藥房▲吉林號生藥房▲大石橋衛生復▲大連▲德記全棧德記西棧華泰藥房▲奉天震泰報館

認明商標以防假冒

前北京內務部立案北京實業部註册
國民政府全國註册局註册中央衛生試驗所化驗
國民政府實業部註册國民政府內政部立案化驗

**上海韓奇逢大醫士黑鷄白鳳丸**

黑鷄白鳳丸主治功效經血不調、起前錯後、行經腹痛、發燒心忙、心跳、白帶過多、久不生育、子宮寒冷、腰腿筋骨疼痛、或久患小產、腹內有塊、病者、頭迷四肢無力者、胸膈膨悶、飲食少進、夜不安眠、睡多惡夢者、行經血色不正、或紫黑成塊及淡紅者、氣虛虧血、咳嗽痰喘、午後憊時犯、如同邪病、因生氣或房事所傷以致崩漏者、發燒者、凡患經血各症均宜服之也

定價每打五十元每盒五圓

外埠購買直接向各分公司可也、全國公司五十餘處

總發行上海英租界芝罘路二三一號韓奇逢藥房有限公司
天津英租界十七號路九十四號韓奇逢藥房有限公司
哈爾濱道外大紅樓西頭韓奇逢藥房有限公司
奉天馬路灣萬國車票院內韓奇逢藥房有限公司
煙臺福昌泰內韓奇逢藥房有限公司
營口永世街西首路南十二號韓奇逢藥房有限公司
安東後聚寶街十八號韓奇逢藥房有限公司
大連西崗平和街四八番韓奇逢藥房有限公司

大連 **亨利鐵行新京分號** 開設廣告

營業品目 鐵鋼鐵管瓦斯管諸附屬品類暖氣鍋爐各種爐片大小洋井本井川頭津田抽水機器火油鉛油暖汽衛生水道各種用品（包按暖汽衛生工程）（石油便宜）（爐片齊全）

本店 大連市北關街九長電話六四九四番
分號 奉天千代田通三六長電話四〇三四番
新京三笠町四ノ二三長電話二九六二番
主人 閻粹亭

**奉天日語學院招生**

科別・高級科・專修科・專修挿班生
額數・高級科六十名・專修科一百二十名・挿班生三十名
報名・七月五日起至七月卅一日爲止
考試・八月壹日本校擧行（注意外埠學生有證書者免考）
校址・奉天大北邊門外無綫電台
（另有詳細簡章函索附郵二分）

清血解毒 殺菌滅淋 **清毒止淋丸**

△專治花柳淋病保管當日見功 △輕病一元保好重症兩元除根

此藥專治、男婦一切、花柳、梅毒、下疳、橫痃、魚口、便毒、梅痘、梅疹、楊梅、癬疥、天落後、餘毒不淨、咽喉腫爛、唇舌破爛、或耳聾、頭痛、鼻塌髮落、或楊梅入裏、筋骨疼痛、以及各種急性慢性、五淋白濁、或風火寒淋、臟淋毒淋、或尿道發炎、尿管刺痛、或小便破爛、膿流水、及腎子腫痛等、凡是花柳淋濁各病、無論新得、後犯保痛、服藥當日見效、輕者一袋全愈、重者二袋除根、永不復犯、功能清血解毒、消腫止痛、流利尿道、清濁止淋、效驗如神、服用屢效、此藥不含絲毫毒質、對於身體及生育保險無害、誠治花柳淋病之聖藥也、每袋定價現大洋一圓

外埠函購不加郵費樂欵先匯郵票亦可

◎總發行所奉天大西關大街上頭路北

**九州大藥房**

外埠代售處

營口咸春堂怡豐昌亞東藥房普和堂慶生藥店遼陽寶和堂咸春堂海城大生藥店膽田醫院蓋平育德堂熊岳中興盛安東瑞祥泰東益增遠大生東芝蘭芳東興藥房鳳城振豐泉中英藥房振豐恒本溪協盛廣祥豫昌千金寨崇盛泰信仁堂即愈藥房振泰順棧大石橋同增盛鐵嶺通和祥和發久孫家台增益昌純暇號開原愈城萬泰長昌圖富恒號四平街德興順和發瑞公主嶺三合德泰和春范家屯天城德慶新京大中西藥房義和謙梨樹德慶亨新民興盛魁

補腎聖葯 **勃而興**

功用 補腎壯陽 添精益髓 發育生殖 鞏固機能

主治 少年早婚 房勞過度 滑精早洩 陽萎不舉

凡由破身太早、手淫爲害、以致滑精遺精、精冷精清、子嗣缺乏、交接乏味、性慾苦悶、生趣索然、腰酸背痛、四肢乏力等症、可急服勃而興藥片立能恢復健康、添精益髓、誠爲補腎第一仙丹也

價目 每瓶大洋二元 每打二十元 （各大藥房均有出售處）

總發行哈爾濱 泰華西藥行
分發行吉林江省 泰華西藥行

◎夫婦已將提起離婚！竟能轉爲快樂家庭

◎既脫離的男女竟而破鏡重圓！又度其甜蜜生活

性慾一事、在人生上實有至大的關係、無論何人不可不徹底了解、古語云食色性也、又云男女居室人之大倫、由此可見乃爲人生一大要事、不然、人類由何而來、男子爲何而娶、女子爲何而嫁？人類之來、既出於男女交合、男娶爲生殖、女嫁亦爲生殖、兩性滿足慾望、則子女生焉、而其家庭之事無處不合、無時不樂、斯乃合業家庭也、換而言之、近年報紙所見者、某與某離婚、層見疊出、查其原因、多出於女方的造意、蓋爲男子不事正業、狎妓嫖遊、使已之身體衰弱、精神頹唐、生男育女、更無希望、而男女性趣、亦忽焉失掉、始引起女方造意脫離、否則終身幸福無餘矣、而竟有許多的男子猛然覺悟身體之虛弱、交媾之無能、所以離討其妻的歡心、乃怨恨自已的失意、趕快尋法療治、洽購到凱輯氏補腎聖藥勃而興藥片、一連服了兩瓶、立覺身體健壯、交媾有力、且使其妻子歡心、又達到其初婚時的快感、竟以勃而興兩瓶、就打倒女子鐵板術離婚的造意、勃而興、勃而興、眞神葯也、其功偉矣、又有因男子愛情不眞、淫蕩無度、何能滿意其妻、而女子初由嫉妬、繼而脫離、且至憤而爲妮該男子受此頜教、始恍然大悟、竟謀破鏡重圓、又服勃而興補其前虧、服之未及半打、可使身體恢復原狀、健康非常、由此得有愛的結晶、這也是由勃而興藥片得到夫歸甜蜜生活

# 消閑世界

## 病中雜感
——給失意的人兒——　（紫蔓）

好歹天晴了、太陽又張開了炎威、陽光射進屋中、明亮々的照着日曆、已經是七月二十了、我看呆了、呵！現時的「二十日」呵！正象徵着逝去二十個年華！我祗不過是病倒了、他們便不來理我、我若是被淘汰了或者死了呢？眞的、再想不到平時我引爲知已的水君、也會被他們以利誘去、正是知人知面不知心！他們尸位素餐、還不是欺世盜名嗎？

我想起和干君的衝突、心裏便會起了一層不舒暢的痕子罷呀、既是無意義的爭吵、也讓牠無意義的逝掉、且丟開了吧、想些什麼？听說隔壁張先生、得了頭彩、素常瞧不起他的×科長、今天特意下帖子請他前去陪客、錢賺！你能買飯吃……也能買動赤顆々的人心！越是病的心裏煩、越是外面風雨聲听得清晰入耳、風雨呵！你怎的祗來欺我這失意的人兒？

雨越法大了、簷前流下來的雨水、滴達々｜不斷的流、雨水啊！你能沖倒房屋、淹滅人們、却怎的侵潤不了我這顆愁傷了的心呢？干君見我病倒床上、走起來蹬的地板特別起勁、哼！我祗不過和你衝突了幾句、現在我將死了、你還來恨我｜可憐每天的事業都被這「不合郡」「自相殘害」給葬送了！

又是一件意外的事、我不過說了那麼一句不平的話、水君便會給揚出來、以致山先生的臉色紫漲得特別難看、他以爲我病了不知道呢、我想起「陰險」來我便會頭暈、不、是痛、你還不如打我幾下、較比好受。

舟君初來的時候、我請他吃過小館、逛過燈紅酒綠的肉市、幾月來他和我非常親密、怎的我病了一個多月、他却對我淡々的、哈々、我又揭破了一個謎！豈但愛情是金錢築造的、原來朋友也是以金錢爲轉移的啊！

他們又湊在一處、聽說預備給×長的姨太太拜壽呢、夜、寂靜的象死、祗有鐘在不停的奏着進行曲｜得意人們的歡笑｜失意人兒的悲號、這一切一切的都在這萬籟俱寂的夜裏、失掉了作用

敬告訴我好々養病、我對他淌了不少眼淚、我說「我的氣力弱、他們虎狼般的來欺壓我、我！我不怨他們、我怨恨社會？怨恨人生？不、我還是怨恨人群中爲什麼出了一夥强盜？來强制的壓迫弱小的我」敬沒說什麼、末了告訴我說「欲除煩惱須無我、各有姻緣莫羨人」我嘆了口氣、「忍受了吧」！

病中雜抄之一　七、二十

## 愛的末路（續）
（新生）

了、說着就直挺々的跪在膝下一音似的、如那虔誠的信士參拜觀一双的滾下！他那可憐的樣子、眞不能用言語形容了、那時我的心醉了、軟了！臉如火燒似的熱、不由自主的伸手挽他了、他如臨刑的犯人、得了赦旨似的、那種歡喜如狂的狀態！可謂達到極點了、他趁勢倒在我的懷裏兩手抱住腰、深々接了個甜蜜而長的吻！我盡量的接受了、靈魂兒飄蕩在九霄了、骨肉酥了！四肢軟了！默默的許他了、於是躺在牀上、半推半就的由他脫去衣服、

欲眠不眠而就枕、呼吸急促着！上而口脂初度、中而玉峰新採、下而瓊葩乍擘、溫存慰貼之際、他緊々的摟着柳腰、甜蜜的吻着双頰！而…………如飢鷹搏兎、乞兒見食生吞活咽、盡久飢逢食、久旱逢雨之歡！此時月色中天自窗上透過的月光照着雪白的兩個身子、汗瑩々而流香氣津津而生涎、如置身天國隔離世界、除了他和我以外什麼都沒有了、良宵夜短、好事多魔！不覺曉星寥落、殘月朦朧、睹光上窗微呈灰白色、欲留不得、欲分難捨不得已各自起身穿衣他、匆匆的去了

自此每於夜深人靜便秘密往來、愛情一天比一天深了急於設法以促婚約的實現、作終身永久的計劃、不料日久事洩、她想到這裏實在不願往下再想了、但是那些舊痕迹一縷々的在腦海裏涌現……那是被母親知道了、我那慈愛的母親把我責罵一頓！百折不回的我總是設周旋與他正式的結婚、每當着母親面前涕泣哀求：「兒現在已與士俊有神聖不可侵犯的婚約、至死不嫁他人…」我那親愛的母親也似乎有點應允的意思、及父親回來聞知此事、我那性體暴躁、及眼光深遠的父親、已知他有了前妻、就大發雷霆、更根本的不贊成了、將我怒罵！…………盛怒之下、就他以誘惑幼女及重婚之理由、控訴到法庭了、我違了我親愛的父親、和他站在條戰線了、結果他失敗了、判了一個重婚罪、有期徒刑八年、意志薄弱眼光鄙小的我、爲愛情的驅使、即與他做個姨太太也是甘心、所以屢上呈申訴千方營救、才把他救出、因此和我的家庭脫離關係、最後和他正式結婚了、自搬到本埠、和我的母親音信也不通了、回憶起那時我那樣的待他、現在他這樣的待我、叫我如何不傷心呢？他想到這裏不禁嘆了一口氣「唉！往事眞像一塲幻夢、不堪回首了……」她忽々悠悠如在夢中、腦筋昏亂了、自此纖弱的病身便是轉劇了

（未完）

## 芸窗詩草
（山左周星垣著　蔡鈞陶撰）

### 思友詞
望君烟水濶、天涯地角空蹉跎、王孫去、芳草萋萋、綠滿坡、一院春聲嘹嘹、半窗花影婆娑、黃庭一卷誦波羅、更無人到、日落離情多。

### 遺意
名利深心一旦消、懶從塵世逐紛囂、願今尋得桃源洞、借指迷津路一條。

### 感時
白雲紅樹雨悠悠、惟愛青山日倚樓、爭似漁人江渚上、一鈎明月釣三秋。

### 懷古
聞披斷簡論興亡、轉眼浮雲夢一塲、到底豪華成底事、鳥啼花落一春忙。

其二

百代興亡事不同、總歸春夢一塲空、故宮禾黍傷心處、無數寒山落照中。

## 南遊續記（九）
（陳林格）

若世之營々於富貴利達、聲譽勢位、殫精竭慮抵死而不知休息者、其亦有時能領悟此中之眞妙諦否也、不禁爲之三嘆息焉、劉君曰、勿徒口、余亦力竭三不忍遽去、始乘電車返寓、少用茶點、興思可歸休息、氣不作矣、即緩行以歸成七律云、十載前來此錯過這番才得拜彌陀、勝觀花港游魚聚、但覺竹林清氣多、寺院倡修金粉地、山僧慣住水雲窩、千年古洞眞幽澗、巨石橫空掛薜蘿」仍至山洞口、指顧奇幻詭譎之狀態、劉君曰、勿徒爲二十一日、午後天氣清明、余等方駕一葉扁舟蕩游湖中、清風徐來、水波不興、首至三潭印月、見其畫閣彫闌、較勝於昔、疊石成形、種花多趣、洵屬雅觀、而彭公玉麟、祠亦附焉、楹聯云、戍馬靖東南、令肅長江、儒將英風清雨袖、一湖山留俎豆、神歸退省仙游、如月印于潭」知縣桐江、郭文愷撰書、復撑舟至花港觀魚、花木亭台之勝、與三潭不叛低昂、旋至高庄、建稍嫌廢舊、而紅櫺正開、樹高丈餘、夾以綠竹千竿、兩相映照、景亦雋美、掉舟東轉、入王庄、改建一新、不似昔年之凋敝湖山點綴、居然美盡東南矣注視移時、夕陽將下、舟子謂云胡不歸、余曰到錢王祠過柳浪聞鸎、少不爲晩、遂櫓聲搖々、浮波而進、坐舟中隨意觀看、經行返邸、已滿市張燈矣、二十二日、牙仍作痛、折其一、以樂汁調之、亦不生效力、與未盡即思返矣、劉君以未登天竺履孤山爲憾、余曰、天竺上寺高遠、必須越層巖、港幽壑、費力攀躋、始運絕頂、梵刹亦不甚精彩前此來遊、故以未嘗所展、孤山近、且多古跡可觀也、即乘電車、飛奔中山公園、即是孤山、山環以水、十年以前、無舟不能飛渡、今將蘇白二公堤、合築馬路、直達湖濱、除三潭印月、湖心亭、花港觀魚、在水中央、餘景不需舟楫、皆通電車、入內遂出西冷印社、過山之陰、謁林處士墓、劉君方將拍照、因光線不明、徘徊道左、余夙仰先生亮節高風、亦願瞻前小憩、心澄慮洗、得一時坦蕩天懷、忽爾山雲似墨、微雨東來、便不晴再拜林祠、駕舟遄返、午後四時雨過天青、湖山疊秀、此時柏照正好、遂邀吉光照像館員、提匣到公園、合攝小影、以存游杭紀念、廿三日、便擬離杭、像片未能洗出、仍得逗遛一日、因想十五年前、余遊勞山、乘興來杭、按圖索景、除岳廟改建未竟、其工、靈隱未到、遺憾在懷、大半載在日記、此番直同伴鶴行雲、不過爲劉君作前導耳、形々色々、無須重述、勉成西湖雜詠卅韻、情景全在其中矣

罕宜憂樂與民同、點綴湖山賴白公、唐宋不開文酒會、天然形勝等虛空」萬竿竹樹綠陰濃、天竺深藏第幾峰、僻徑到來人跡罕

## 善亭雜俎

### 賈似道斷送宋祚（三二）

復禮到此月餘、天台劉阮、大有樂不思蜀之情、誰知野花香、不久長、天長日久、有災殃、一日、食畢、閒窗外履聲橐橐、漸近門前、薔薇花急將復禮、藏之箱中、開門視之、一綠衣女子、飄然而來、昂然而入、其容貌艷麗、與紅衣女子相伯仲、薔薇花戰々競々的、與之坐談綠衣女子、見食餘之杯盤狼籍、曰吃過飯了嗎、曰吃完了、曰一人吃飯、而象牙箸却是兩双、酒杯飯碗、皆是無獨有偶、是何緣故呢薔薇花曰、我每吃飯、必双手並舉、綠衣女子曰、你吃飯能兩手並舉嗎、曰寫字者能双管齊下、吃飯獨不能兩手並舉嗎、兩双箸又何奇之有、綠衣女子曰、兩手使箸何手執碗呢、薔薇花曰、放下箸子、再舉飯碗、口裏說著、臉已變色、綠衣女子搖頭曰、汝言頓挫、話不應口其中必有蹊蹺、得毋藏有情人吧、薔薇花色赧語塞、半晌回不上當票、綠衣女子曰我要搜、々著怎樣呢、薔薇花知歎哄不過、遂以實告、綠衣女子曰、好一個薔薇花先我迎春花而開、不嫌天氣冷嗎、薔薇花揭開箱蓋、令復禮出來曰、此乃迎春花姐々、上前跪拜、不可怠慢、復禮如命、跪拜如儀、迎春花笑謂薔薇花曰、四娘小鬼頭、快活死了、雖然、獨樂樂、與人樂樂、孰樂呢、薔薇花曰、姐々不嫌唐突、與子占鰲頭呢、小々薔薇花、怎敢獨同牀共枕、從此以後、三人二女共和、不吃醋、不喝醬油、有詩爲證

浩蕩春風二月天、一男二女夜同眠、鴛鴦枕上三頭並、翡翠衾中六足聯、啓口笑時眞似品、側身臥處恰如川、剛々了郤東邊事、又被西邊打一拳

久而久之、又被一位女子、識破機關、二女合復禮、拜見七娘、復禮問七娘貴姓高名、七娘曰、我乃海棠花、排行老七、彼故呼我爲七娘、指二女曰、四娘房中、何容春娘打住、春娘到此、何容四娘胡行、迎春花忸怩半晌、含羞帶笑的說、不過欲分一杯羮、潤々嗓子、預備唱齣双婚配罷了、海棠花曰、唱齣二女爭夫嗎、迎春花曰、甚麼二女爭夫、三女爭夫的、你要樂意、就算一個、有福同享、有禍同受、有丈夫大家同摟之、復禮曰、三人成衆、三女爲粲、衆而且粲、我將不堪、迎春花曰、管你堪不堪的、這事由不得你了

## 兩夜懷鄉
（秉文）

五言古

空階滴夜雨、深院寂無聲、枕上離人淚、悠悠動客情。

### 鄉感
碧波千頃遠、青山聳翠微、我欲生双翼、曠宇任高飛。

### 懷無題
同行崎嶇路、何必相爭爲、今宵長歌者、明日土一堆。

## 東隣詩人吟稿

### 山園雜詠
（暘峪　伊東直彥）

雷鳴梅雨霽、清趣滿林庭、波影搖簾白、嵐光染嶂青、境幽心淡遠、意靜體安寧、野草迎晴笑、數花揷瓦缾、

其二

紛紛今世相、懶見又懶聞、䖟利蝸名裡、迢然誰拔群、鏡虛無擇影、山聳不妨雲、可喜眞知已、窗前有此君、

其三

優游自適暢幽情、豈問成家與不成、大悟親蓮觀茂叔、隱居愛菊憶淵明、三間草屋堪伸腳、百卷古書足養生、吾道猶存風月裏、一貧之樂有餘清

汢澤菖水曰、首首有幽邃之趣、蕭條高寄、盡得風流

### 梅雨偶拈
細雨如絲梅子黃、上簾苔色帶微香、近來却喜無人到、靜養吾愚學括囊

其二

鳴蛙閣閣雨絲絲、好掩柴門閑看獅口吐煙雲絕俗氛、幽夢覺來香一炷、

汢澤菖水曰、秀骨天成、偶然涉筆、無不入妙、作者茨城縣多賀郡磯原町開業醫、能詩如此

## 水滸（六六一）

第二十五回　王婆計啜西門慶　淫婦藥鴆武大郎

且說何九叔到巳牌時分、慢慢地走出來、到紫石街巷口、迎見西門慶叫道：「九叔何往？」何九叔答道：「小人只去前面殮這賣炊餅的武大郎屍首。」西門慶道：「借一步說話則箇。」何九叔跟著西門慶來到轉角頭一箇小酒店裏、坐下在閣兒內。西門慶道：「何九叔、請上坐。」何九叔道：「小人是何等之人、對官人一處坐地？」西門慶道：「九叔何故見外？且請坐。」二人坐定、叫取瓶好酒來、小二一面鋪下菜蔬菓品按酒之類、即便篩酒。何九叔心中疑忌、想道：「這人從來不曾和我吃酒、今日這杯酒、必有蹺蹊。」兩箇吃了半箇時辰、只見西門慶去袖裏摸出一錠十兩銀子、放在棹上、說道：「九叔休嫌輕微、明日別有酬謝。」何九叔叉手道：「小人無半點效力之處、如何敢受大官人見賜銀兩？──大官人便有使令小人處、也不敢受。」西門慶道：「九叔休要見外、請收過了卻說。」何九叔道：「大官人但說不妨、小人依聽。」西門慶道：「別無甚事、少刻他家也有些辛苦錢。只是如今殮武大的屍首、凡百事週全、一牀錦被遮蓋則箇、別無多言。」何九叔道：「這是些小事、有甚利害？如何敢受銀兩？」西門慶道：「九叔不收時、便是推卻。」那何九叔自來懼怕西門慶是箇刁徒、把持官府的人、只得受了。

兩箇又吃了幾杯、西門慶叫酒保來記了帳、明日鋪裏支錢。兩個下樓、一同出了店門。西門慶道：「九叔記心、不可泄漏、改日別有報效。」分付罷、一直去了。

何九叔心中疑忌、肚裏尋思道：「這件事卻又作怪！我自去殮武大郎屍首、他卻怎的與我許多銀子？……這件事必定有蹺蹊。」來到武大門前、只見那幾個火家在門首伺候。何九叔問道：「這武大是甚麼病死了？」火家答道：「他家說害心疼病死了。」何九叔揭起簾子入來、王婆接著道：「久等阿叔多時了。」何九叔應道：「便是有些小事絆住了腳、來遲了一步。」只見武大老婆、穿著素淡衣裳、從裏面假哭出來。何九叔道：「嫂子省煩惱、可傷大郎歸天去了！」那婦人虛掩淚眼道：「說不可盡！不想拙夫心疼證候、幾日兒便休了！撇得奴好苦！」何九叔上上下下看了那婆娘的模樣、口裏自暗暗地道：「我從來只聽的說武大娘子、不曾認得他、原來武大卻討著這箇老婆！西門慶這十兩銀子、有些來歷。」

何九叔看著武大屍首、揭起千秋旛、扯開白絹、用五輪八寶犯著兩點神水眼、定睛看時、何九叔大叫一聲、望後便倒、口裏噴出血來、但見指甲青、唇口紫、面皮黃、眼無光、正是身如五鼓銜山月、命似三更油盡燈。畢竟何九叔性命如何、且聽下回分解。


## 兜童良藥　童寶
小孩諸病第一靈藥

眩暈不省　急慢驚風　五疳發熱　麻疹痘瘡　胃腸諸病　胎毒夜啼　惡心便青　傷食吐乳　兜科諸病　百發百中　藥店皆售　每包大洋　叁角

大連德記全棧大藥房發行

## 婦女靈藥　女寶福

調經種子　白帶赤帶　胎前產後　子宮諸病　五癆七傷　飲食不進　婦科諸病　莫不神効　各大藥房　皆出售　主治說明書　函索即奉

大連德記全棧大藥房發行

## 戒煙

科學新法戒煙　癮輕者五六日　精神隨意作事　不受絲毫痛苦　癮病並同齊治　夏日天氣和暖　戒除後再吸煙　挽救黑暗同胞

斷癮迅速安全　癮重者七八天　百病泰然不犯　心中喜悅非凡　老幼入院方便　快忌嗎啡大煙　惡心嘔吐心煩　藥費優待從廉

## 施診
奉天省大西城門外　振華醫院　函索簡章請附郵票

午前施治。分文不取。午後營業。藥費從廉。診治科目。內科　外科。婦女科。小兒科。花柳科　耳鼻咽喉科。皮膚科。接骨科。產科。眼科。驗血。檢便。檢痰

注意（產婆收生救護難產肺病吐血骨折均有特殊療法救急黑紅兩傷各種服毒危險各症不限鐘點前往診治）

## 大連市西通六十四番地　王仁眼科醫院
電話六七五二號

地址　在常盤橋西廣塲　電車道中間路北便是

## 戒烟新法　負責斷癮

五大特點

戒法簡單…不受各種痛苦　戒煙期內…不悞所作事業　戒藥功效…不傷腦力神經　戒藥原料…不犯習貫等弊　戒除之後…不能再想吸煙

診療

內外科…花柳皮膚科　眼科…婦人小兒科　淋病科…耳鼻咽喉科、

隨時入院　病室清潔　院費極廉

奉天大西關大路街南　庚午醫院

## 商部註冊　靈芝商標　天津　馮氏斷癮救苦金丹
中央衛生試驗所化驗全國禁煙委員會張主席題贈（除惡務盡）

天津特別市展覽會得特獎（一百分）▲社會局出示保護▲直隸省長傳諭嘉獎▲山西省署核准備案▲天津警廳化驗▲註冊太原警處出示保護▲漢口警處核准備案▲海關化驗▲通行無阻▲江西省政府化驗▲湖南禁煙會化驗▲全國路及山東國展會均得優等獎▲東北總發行山海關南關中間路東峻芝堂分號▲上海商會給證獎勵▲鳳行海內六十七年（本堂自清同治七年設立）此丹專戒嗎啡海洛英等毒及鴉片煙癮輕者一盒用十天重者三盒分兩星期用功效偉大品質純潔藥性和平裝潢精美且飲食增精神煥發已呈各省官廳化驗註冊復經天津煙台濟南河間黃沙河卓國昌無錫宜化豕鹿紹興等五十七處拒毒會試用成効安著戒除者不勝數收到各處謝函證明書▲前曾逐日在天津各報披露每付僅收回藥本現洋一元二角市上稍廣告售假藥騙人者所售此丹已歷六十七年非似市上一般可比擬是以本堂備有影印功效證明錄如將此廣告剪下附郵票二分當即奉閱

總號天津西馬路法租界　分號天津天祥市塲　峻芝堂

△招請外埠經理處

哈爾濱道外正陽六道街口亨得利內柯爾登洋行經理　遼寧大街軍署　總經理　震泰報館　電話中四二一七　日三〇六七

外埠函購須附郵票一百二十六分　凡東北各大藥房大商店願分銷者請就近與敝分號通函商可也

## 內部化驗　商標註冊　海關放行　之天然清補丸
又名天然解癮丸　人稱槍上斷癮丸

君有白面、嗎啡、鴉片等嗜好否？

如願不受絲毫痛苦、見煙漸漸自厭乎　如願吸煙遂時可以勉藥、而不上癮乎　如願精神爽快、飲食加增、大便暢利而無煙容乎　速服

此丸本爲清補品、兼解煙毒殺煙菌、用主藥自緩、自可遂意減吸、遂吸遂減、烟毒煙菌、由大便黑色、小便黃色、足證無絲毫痛苦、只要按日服藥二次、不論癮之大小、准保七天減七成、半月斷淨、大癮約用一打、小癮半打、不等、另有說明書、備索

每盒二百零七粒、洋一元二角、半打六元六角、一打十二元、每次函購、一盒至一打、郵費二角、郵票代價不扣

△清金保肺丸　每盒二十二付定價現洋一元二角、試用包每付八粒洋六分……注意、服後十分鐘見效、多年咳嗽痰喘、新得外感咳嗽、服二三付痊愈、如不信請先試服即知不謬也

△理經球丸　每盒三粒定價現洋一元二（外帶藥）每盒廿付定價現洋一元二（內服藥）……如數月經血不來、外帶理經球、內服理經丸、三日見效、十日痊愈、至於臨經腹痛赤白帶下、婦女百病、切至期不來、過期不止、自汗盜汗、氣短陰虛、胸悶腹脹、乾血癆症、子宮寒冷、久不受胎、及一切胥可立見奇效、輕者一盒痊愈、重者三盒保好、望一索得男之念者何不一試乎

天津閻氏製藥所出品　哈爾濱總經理處　獨家經售道外桃花巷街　奉天城內鼓樓南日站彌生町

閻氏藥室　志雲翔

## 鹿胎冷香丸之與不妊症

### 不姙病
不姙病之原因　據科學上之診查、多因生殖器之異常及卵巢發育之不良或脂肪過多、及精神體質的變態等、其症象普通多爲經脈不調、子宮寒冷赤白帶下、腰腹疼痛等、倘婦女發生此病、若不急速治愈、則難望孕育惟有速服鹿胎冷香丸、諸痛必可急速治愈

查鹿胎由化學之分析研究內含有極豐富之胚胎素（即內分泌液卵巢等）而內分泌液卵巢等又爲醫治婦科子宮病及經脈不調久不孕育等症之特效劑已爲世界醫學上所公認冷香室主人有見於此乃發明用化學方法配製「鹿胎冷香丸」蓋採取遼東壯年牝鹿原胎、配以世界珍貴藥品、聘請藥物學專門家、以最新科學之原理抽取鹿胎內之胚胎腺、配製以成者、故對於女科諸病可見效力絕大、萬試萬靈

### 主治
婦科靈藥、「鹿胎冷香丸」專治婦女經血不調超前錯後、經來腹痛經脈閉止、色氣不正、紫黑成塊子宮寒冷、赤白帶下、腰腿疼痛、夜不安睡、午後發燒、心跳心熱、自汗盜汗、癆病咳嗽、氣虛血虧或胸腹眼飽、飲食少思、或子宮有病、多年不孕或屢患小產、連傷數胎、以上各症一經服用、無不立效、藥力絕大、萬試萬靈

### 特長及區別
本藥因含鹿胎胚腺故對於婦女一切因卵巢而發生疾病特別有效凡經脈不調及閉止、交接快味缺乏、宮冷白帶、半產腰腹疼痛、顏面早老、及因卵巢發育不良、難以孕育者、更有特效、鹿胎冷香丸、乃用化學提精所秘製、非普通局方密丸鹿胎丸所可比藥粒小而收效大每盒裝二百粒

▲價目▼定價每盒大洋四元每打四十元外埠函購價款先惠寄費在內、凡代售鹿胎精之處、均代售鹿胎冷香丸

## 知乳
發乳靈藥

乳閉及乳少之婦、哺育嬰兒多瘦弱善病、人造母乳、乃生乳發乳之良葯、服後乳母乳勻生、效力極大

定價　每瓶一元每打拾元外埠函購一瓶至半打郵費均三角

總售處　北平・漢口　天津・濟南　金城藥房

金城藥房謹啓

奉天經售處金城大葯房

## 岫巖　匪胆包天放火綁票　肆虐鄉區居民
### 仁義好帮何不仁義乃爾　官方據報已派警隊追剿

岫岩距城西南之二十五里之李家堡子住有王宜發者人品端方家稱小康竟被胡匪所光顧茲於二十五日晚十鐘許不知由何處竄來胡匪十一名身着雜色衣服均持大槍匪首報字仁義好兇惡異常闖入室內強索財物無着並將王宜發妻某氏毆打不堪當將住屋放火燒焚經調查計燃燒草房五間包米倉子二個雜糧若干石木柴一垛其他傢俱物品不計外載該匪又竄西至十八村甲郭景堂等家未分皂明即將郭景室王連九王連財袁永祿姚萬成等五名一併綁去噫如此胡匪竟敢在城關附近捐綁燒殺毫無忌憚殊屬可惡長此一往鄉民何堪聞已具報官方現正各隊搜剿追擊中諒不難蕩平云

## 旅順　王家店舉行　矯風會發會式

自歐風東漸倡導所謂文明事業相染成習查近數年以來男女裝飾大改其良格外奢華當此經濟恐慌時代若不急力矯正前途何堪設想今王家店會陳士議會長奉旅順民政署長之指示創立矯風會定於七月三十日午前十時在該會事務所內舉行矯風會發會式事前曾發公函邀請各機關屆期光臨云茲將該會創立矯風會之理由及商定規約準則分誌於左

王家店矯風會創立理由　近幾年來受惡風相染男女裝飾以及嫁娶喪葬招待賓朋多有格從奢華當此經濟恐慌時代會民又無生財之能力以致外債累々若不加以矯正必有傾家敗產之勢故本會有鑒及此受旅順民政署之指示負矯正之責創立矯風會今有會規約準則分佈各會員仰各會員蠹心力行至禱是幸

王家店矯風會商定規約準則　一、本會稱王家店矯風會其區域內一圓於會內派出所內更置支部二、本會員以共同一致矯正舊來之陋習圖生活之改善為目的三、本會員為欲達到前條之目的有確守左列事之義務一、衣食住各守其度分二、誕生其他祝宴以簡素為旨除隣家近親以外務不招待三、婚禮殯葬祭典等以不失禮之程度質素為旨除鄰家近親以外務不招待四、本會置左之役員但為名譽職會長一名以王家店會長充之副會長二四名以普通學堂長支部長二名自部內屯長中會長推薦之支部委員二四名非支部長之屯長之屯長評議員一六名協議會員三名駐在巡查書記七名會顧問三名部書記會出張所書記五、會長統理本會一切事務當役員會之議長副會長輔佐會長有事故時代理之支部長理屬於支部之事務於支部內有達成本會目的之責支部委員輔佐支部長擔實行項目勸導之任評議員副會長支部長支部委員為役會之議員議決主要事項顧問應會長及支部長之諮問並列席役員會得以發言書記承會長及支部長之命執行庶務會計六、本會員爲實行其目的應連將左列事項以文書或口頭經屯長之委員呈遞支部長或會長對其執行方法及經費額須受其指示辦婚禮誕生其他祝宴並葬式祭典等將其日時及經費之概算額七、有項之呈遞時會長或支部長須直同呈遞人及當該支部員二人以上協議後以決定其執行方法並經費額支部長所決定之款額等應直報告會長八、支部長於部內發見賭博吸阿片訂婚纏足其他之弊風時須速報告會長並講求此矯正方法九、本會會議分總會役員會及支部會總會每年一回春期會長招集之辦左記事項一、關於達成本會目的之宣傳講演二、事業及事務之報告十、役員會於會長認爲必要時招集議決左列事項一、關於會則改廢事項二、對於違背者過怠金之決定三、關於豫算及決算之件四、事業執行方法五、其他重要事項十一、役員會非有全役員二分之一以上之出席不得開會但對於同一事項再行招集時不在此限役員會之議決事項以過半數次之可否同數時照議長之所決十二、支部會以其區域內之會員組織之於支部長認爲必要時得會長之承認招集之辦下列事項一、關於達成本會目的之事項之宣傳、關於生活改善之講演講話等十三、本會之經費以會補助金寄附金及過怠金等之收入充之十四、本會之會計年度自四月一日起至三月三十一日止十五、本會之豫算在三月裏受民政署長之認可決算在年度經過後一月以內須受承認十六、將開總會役員會支部會時須將其日時地址事項等報告民政署長十七、會員違背本規約時經役員會之議決課徵十圓以內之過怠金十八、關於過怠金經役員會之決定時須將其違背事實及金額報告民政署長十九、本規約自昭和九年何月何日實行之爲期本規約之實行須會員全部蓋印

矯風會收支豫算　收入之部
一獎勵銀一〇〇圓　一、會事務務所獎勵銀一〇〇圓　會稅獎勵銀二、寄附銀一一四圓　一寄附銀一一四圓天足會剩餘銀寄附三、過怠銀一〇圓　一過怠銀一〇圓會員過怠銀
計二百二十四圓也
支出之部
一、需用費三五圓　一備品費五圓會印二圓膠印二圓其他備品代一圓　二、消耗品費二〇圓紙筆墨代十圓印刷代五圓其他消耗品代五圓　三、雜費(諸雜費)十圓　二、會議費八五圓　一、總會費五〇圓　二、評議員會費二〇圓　三、講演講話會一五圓　三雜支出費六四元　四、豫備費四〇元
計二百二十四圓也

## 遼源縣水災委員會　着手救濟災黎
### 會內設八部職員均已推定　簡章擬就呈請省公署備案

遼源縣東大河汎濫三四兩區田苗全被蕩盡已誌報端據警務局保安股調查之結果四區所有之土地計十二萬畝被雨連綿未能耕種者一萬畝被水淹沒者十萬畝僅存一萬畝或者對於秋收稍有希望據三區方面報告淹沒土地五萬餘畝遼源縣被害之總計十六萬畝完全化爲澤湖而災民流離失所嗷々待哺者不可數計對此縣當局屢次開會討論救濟之對策國府方面業經縣署函呈省署轉請常年的救濟法國府對於災民救濟法亦必定有相當的專策據關係方面國府對於災民發下麥種若干石以補助災民第二期耕種不日即能運到云又縣宣撫小委員會爲期救濟災民目前燃眉計要請國府寄下影片若干張省署寄下影片若干張及當地滿鐵公所由大連來之影片若干張定於八月一日起五日止晝間演義務戲夜間映電影由小委員會招集各機關開會議決備妥劇卷五千張每張定價四角分發各機關各法團各慈善團體以獲得之二千元救濟災民暫時之痛苦

又縣公署對於災民之救濟策組織遼源縣水災委員會於七月二十三日午後三時在縣會議廳招集各要人開會議決結果同日實行成立內設八部以各要人分擔義務盡力進行茲錄該水災委員會會議記錄於左

遼源縣水災委員會第一次成立大會會議記錄

一、時日七月二十三日午後二時會議地點遼源縣公署會議廳出席人員富永參事官李總務科長萬教育局長姚農務會長張農務會長田商務會長紅萬字會孫經逸張道德會長岳教育會長雙益地局柳主任長地局高主任馬財務局長傳行政股長李保安股長

主席陳縣長　記錄科員馮文雋

甲、報告事項
前天開會爲水災事情當時討論結果推定幾個人起草本會組織現在已經編纂就緒是否妥當請大家討論詳加修正着由行政股傳股長將該簡章詳細一念

乙、討論事項
一、本會經費應如何籌集關於用款應如何支付請公決縣長提議議決本會以請求國庫省庫補助賑濟或演劇募捐及特別方法籌集之款爲救濟費再本會一切用款暫由縣款墊支以俟籌有的款再行歸墊
二、各部委員應在今日推選以便負責有人(李總務科長提議)

議　決
陳縣長正委員長
富永參事官副委員長
權參事官副委員長

總務部
主任委員李總務科長
委員行政傳股長學務劉股長內務局馮科員王憲章王景陶孫鳳起李子榮

調查部
主任委員姚農務會長
委員福長地局高主任雙益地局柳主任內務局張科員李保安股長財務局勾占山康佩琛農會劉連惠吳惠有

賑郵部
主任委員劉內務局長
委員張道德會長閻萬字會長商會閻福萬字會孫經逸岳教育會長徐同善堂長王竹林趙芷圃許向宸

防備部
主任委員傳行政股長
委員保安股長王子成張林溫保長李業股長王警務股長張實

救護部
主任委員齊警務局長
委員本間指導官高松指導官嵐山指導官周讓亭原子明蔡玉亭寶子封韓中隊長徐堂長張世臣徐文馬旭亭王明遠李廣鈞

籌募部
主任委員田商務會長
委員李同業會長馬財務局長萬教育局長姚農會長吳農會長徐堂長岳會長張經理張股長劉局長李科長王廳長高院長王電報局長包廳長馬郵政局張稅捐局長王參謀長曹廳長

會計部
主任委員段股長
委員張會計科員金科員劉理財股長

獎懲部
主任委員馬財務局長姚司法股長高
委員閻股長

禮教股長王司法科員馬庶務科員傳庶務股長陳庶務科員
各區署長農會長保長團總村長等均為委員但三四兩災區署長會長保長團總村長副均為特務委員負責辦理調查賑郵救護防備等責任

一、擬由煙捲商售賣普通煙捲每盒加價國幣一分所扣之款賑郵災民可否請公決(李科長劉局長提議)
議　決
此事尚可辦理但從緩辦

一、擬仿照去歲洮南水災向各縣捐款救濟辦法本縣亦可援例請省轉向未受災區各縣捐募可否請公決(李科長提議)
議　決
關於募捐着由總務部撰啓稽請省後再行分函各縣並招集各報記者務將本縣災情廣為宣佈俾知災情重大

一、無論何部應辦如何事項須先報告總務部核准後再行實行辦理以資有所統系(李科長提議)
議　決
一體通過

一、各部辦事細則應由各部主任限四日內擬妥彙送總務部議決一體通過

一、本會行文由本會自行印發須刊圖章一顆文曰遼源縣水災委員會圖章議決一體通過

一、救濟水災本係急務本會各職員均用文書任之對於所屬各機關均以命令行之本日印行成立大會關於計劃方面由總務部妥擬彩票煙捲演劇各種籌捐款方法(李科長提議)
議決一體通過
閉會

遼源縣水災委員會簡章

第一章　總則
第一條　本委員會辦理本縣防救水災一切事宜定名爲遼源縣水災委員會(以下簡稱本會)
第二條　本會由遼源縣公署暨各法團各慈善團體及所屬各區農會警察署保甲所村公所共同組織之
第三條　本會爲委員制設委員長一人副委員長二人委員若干人
第四條　本會爲實行防救水災工作得置左列各部
一、總務部　二、調查部　三、賑郵部　四、防備部　五、救護部　六、籌募部　七、會計部　八、獎懲部
第五條　本會各部設主任委員一人按事務之繁簡各設委員若干人
第六條　本會以縣長爲正委員長以參事官副參事爲副委員長
第七條　本會各部主任委員由委員推選經委員長核准聘任之
第八條　本會各委員由各機關各法團各慈善團體首領兼任經委員長聘任之
第九條　本會正副委員長暨各委員均絕爲義務職
第十條　本會爲處理事務得酌用僱員及夫役一二人
第十一條　本會暫設遼源縣公署內但行文以本會名義行之並刊製圖章以昭信守
第十二條　本會以請求國庫省庫補助賑濟或捐募之款及用特別方法籌集之款爲經費
第十三條　本會一切辦公費及賑急用款暫由縣款墊支以俟籌有的款再行歸墊但需撙節核實支銷

第二章　分則
第十四條　委員長總理本會防救水災一切事宜副委員長輔佐委員長辦理之
第十五條　各部主任委員承委員長之命督率該部委員負責辦理本部應辦一切事務
第十六條　各部辦理左列各事項(細則由各部另訂之)

一、總務部
關於文書事項
關於庶務事項
關於不屬其他各部事項

二、調查部
關於查報災情事項
關於被災戶口地畝及一切損失事項
關於災民生活狀況事項
關於災區善後一切之調查

三、賑郵部
關於災民生活之救濟事項
關於賑濟物之分配事項
關於死亡之給郵事項
關於災民之慰問事項

四、防備部
關於堤堨之防堵事項
關於水道之宣洩事項
關於將來預防水患之計劃事項
關於將來預防水患工程事項

五、救護部
關於災民之急救事項
關於災民之收容事項
關於災區之警衛事項
關於災民療養事項
關於災後發生之其他天災救治事項
關於協護本會工作人員事項

六、籌募部
關於籌募賑款事項
關於籌募賑濟物事項
關於賑郵請求事項
關於宣傳災情事項
關於災區善後一切籌款事項

七、會計部
關於造報預決算事項
關於現金出納保管事項

八、獎懲部
關於助捐人士之褒獎事項
關於本會有功人員之褒獎事項
關於獎品之製備給與事項
關於辦事不力之人員及防害防水工作者之懲罰事項

第十七條　本會每半月開例會一次但遇緊急事務得召開臨時會議
第十八號　本會以縣城內委員半數以上之出席方得開會並以出席半數以上之通過爲決議可否同數時由委員長裁決之
第十九條　本會議決事項分交各部實行之
第二十條　凡關於水災之一切請求建議事項經委員長審核後交會議決實行之

第三章　附則
第二十一條　本簡章報省備案後施行
第二十二條　本簡章如有未盡事宜隨時開會修正之

## 金州　各界歡宴新署長

金州前警察署署長星武榮轉撫順署長已誌報端而繼任該署長之人爲旅順衛生課主任原田貞一氏故邑之日滿紳商及各機關人等爲歡迎新署長起見曾于日前在小學校講堂開催歡迎之宴會云

## 定期開催競馬會

金州產馬協會今定於八月十一日起至二十日止六日間舉行開催第一回臨時競馬會曾於七月十六日將許可書提出於金州警察署而此次競馬會乃初次試驗其中不無缺點故要求大連競馬俱樂部及時來金援助指導一切云

## 兩警官榮轉撫順

從來化民成俗端賴執法之得人而政簡刑輕尤藉贊襄之協力維金州警察署署長星武氏與保安係主任小澤壽雄氏自任職該邑以來慈祥在抱惻怛爲懷守赫々之王章達蛩々之民隱施威既以布德用法終必原情閭閻感其哀矜市井誦其福惠此次星武氏榮昇關東廳警視轉撫順警察署長小澤氏榮昇警部轉勤安東故民商兩會與邑之日滿士紳人等起曾于七月二十七日午後四時半假座南門尋常小學校與兩氏開催盛大之送別宴會並于二十九日午前九時半出發之際驅車至站歡送云

## 遼陽　匪首天龍落網
### 警署送縣依法懲辦

本邑八區地帶向爲胡匪淵藪近二年來因日滿軍警不時討伐行跡稍稀然當此青紗障起禾苗密盛之際三五成群十餘聚夥日有所聞該區警察署長等因職責攸關每日督率警甲努力搜查茲於日昨在管界內捕獲巨匪一名姓黃名棚和匪號天龍係該區六間房人現年四十二歲當經帶署審訊據供久慣爲匪到處強搶不諱審畢由該署立時具文派警押送縣公署依法懲辦矣

## 王縣長旋省

本邑王縣長前日因病請准短假藉資休養業誌昨報該縣晉除將署內一切縣政交由參事官照舊進行外特乘昨晚五鐘車旋回省寓休養云云

## 本溪　張維忱陞任署長

本縣縣街警察署長祝慶瀾氏茲因病身故遺缺由外勤局員張維忱氏代任張君任職警界成績卓著上峰無不嘉予今蒙上陸以人才計陞任縣街警察署長張君得展所長必能造福地方謀利人民局員一席現正物色云云

## 九台　道德會成立分會

本縣武鳳年先生道德會爲懷慈善爲本近由省道德會委於本縣東大街道南義增和房舍賃妥成立分會現已組織就續並擬招黨生云云

## 保持地方公安　環城安電網

以盜賊肆逞民不聊生本縣官民協議之下增設環城電網以保公安現已從事設置不日可將竣來市民可以高枕無憂云

## 河流水勢已漸退

九台縣水災浩大損失過鉅以誌本報幸連日以來天氣晴和風雲無變是流源日銷河水漸退四民皆轉憂爲喜不似日前之驚措失態云

## 北票　公善堂牌已發下

石橋西公善堂者原爲理門中禁止煙酒之公所也內修聚佛殿三楹即爲南海觀世音菩薩壹蹟昭然香火鼎盛理門之首領日領正本堂有二人焉一名漲敬亭一名王蘭亭均屬年逾古稀道德中人也茲見萬教發生恐受外教之株累爲保持理門正當名譽起見由本鎮第六署具文伏懇轉呈朝陽縣行政公署正式備案併懇發給牌示懸掛本堂以昭慎重且按號碼編製銀質懷章俾理門中人員一體佩帶以爲標誌庶乎涇渭分清眞僞立辨以免魚目混珠云云

## 哈爾濱　水災醞釀聲中　各方之要訊

哈爾濱連日增水之結果哈市命運勢如風前之燭已入最後之危險圈內矣查二十七日正午之水位已增至一三三公尺一三公分至二十八日正午復增水九公分達一三三公尺二二公分之高度至二十九日晨依然奔騰增高災象暴露似難幸免茲將各方要訊分誌如次以饗閱者

一、商業停頓　道外一隅之商業原來已備極蕭條中等以上之大工商店即所謂荒不起之有進退維谷實項入不抵出多慘狀近因江水連日增高業務突然停頓買賣幾至杜絕所存貨品或運至南崗高地或搬到樓上以致秩序紛亂或有買主而貨物壓社何處茫然不知因此尤受重大之影響據聞無論水災發現與否本年秋節工商店因影響損失而倒閉者將有啟人之數字云

二、鮮人避難　傅家甸居留之鮮人總計在二千三百餘名鮮人民會以江水連日增漲第二次之大水災勢難幸免該民會長昨二十八日午後二時訪問北鐵當局請將馬家溝北鐵收容所之房屋撥出八所專為收容鮮人按八所之房屋足可收容二千人併請給以較優之食料北鐵當局已允其請即將開始遷移

三、橋阻大船　三顆樹附近拉濱路松花江大鐵橋因水量節々增高截至二十七日由哈爾濱開赴下游各地之較大輪船已不能由橋下通過昨二十八日由富錦回哈之某輪二隻停止於鐵橋東側所有旅客貨物均以小輪船接運來哈連日尚有應開下游之大輪船爲哈爾濱紹興上海等四五隻皆不能如時出航拉濱路現與航聯局磋商在此增水期間或即用小船在該處搗齪聯絡暫爲敷衍

四、借排水機　哈市之排水機除道裏外沿江一帶前已裝設二十餘架外現爲災象緊張復由南滿各地借來排水機十一架預定在正陽河裝設三架二十道街三架道裏一架十二道街及八站各二架此排水機已於二十七日運到正在積極裝設中

五、官民合作　前數日防水工作因五道街及十二道街以東之江堤多有滲水之處故偏重於堤防之潰決連日將危險地址礎以木樁鐵板非常堅固似無潰決之虞惟近來江水仍連日增漲本日(二十九日)晨已達一三三公尺二七公分之高度最高處距江堤面不過二華尺低處僅有數寸再稍增則水即有越堤防而過之危險故自二十八日起開始爲增高堤防之工作用最多數之汽車馬車向江堤各段拉運洋灰新磚由頭道街以至二十道街同時向上接修三層磚厚之堅固新堤記者二十八日午後至七道街視察見多數日滿官憲於大雨淋漓中僅披雨衣併各支一傘督飭工人積極工作毫無懈怠之色均抱有與洪水奮鬬之決心以此觀察或能以人力戰勝天意亦四十萬民衆之所馨香祝禱者云

## 瑣　聞

### △競馬因雨延期

(旅順)競馬俱樂部主催之競馬大會最後三日原定七月二十七日開始競賽因天降大雨故行延期由二十九日起三十一日止地址仍假殺軍教練場實行賽馬聞所收成績非常良好云

### △可謂好雨知時

(旅順)本埠自入夏以來雖降雨數場當此炎夏之日仍感雨水虧缺再不下雨禾苗秋收將無望不料正當待雨方殷之際而天竟隨人願於七月二十六日午前六時許忽陰雲密佈天空降下甘霖細雨待翌日清晨方始止降此眞可謂好雨慰三農云

### △節婦殉夫可欽

(遼陽)本邑城南宋傑然者現年二十三歲前曾留學東京卜年九月歸里娶杜姓女名慧賢者爲妻現年二十一歲係本縣女子師範學校畢業之高材生也男女品學兼優堪稱佳偶方期偕老百年不料其夫忽患腦溢血症于本月十八日竟與世長辭杜氏痛不欲生二次尋覓短見均經家人察覺解救卒於日昨乘家人未備之際潛出投入井中淹斃及家人知曉已氣絕似此貞烈決志殉夫實屬可欽可風矣

### △車翻砸斃少婦

(九台縣)縣南大楊木林子屯農民王洛三者資產稍豐爲避匪患於月之念六日駕車滿載內眷來台避匪行抵中途因轍深車重致失運轉均衡一時不慎車忽翻覆竟將車上之少年孕婦砸斃當即殞命亦云慘矣云

### △瘋癲墜樹身死

(北票)鎮西五十里有莊頭營村蔣姓者爲該村之大戶有名蔣懷秀者在本族中年幼而輩尊人稱曰八老頭子原爲鐵匠出身行年三十信佛唪經五年前生病狀類瘋癲終日喃々除宣佛號外其語人多不解伊之門前有榆一章高約五丈枝幹了乂殆爲數百年之古樹也伊則時常膜拜之嘗語人曰此樹爲我羽化登仙之階梯也於月之十八日伊則赤條々一絲不掛猱登樹巔有枯枝粗如臂伊則双足站於枝杪大呼曰吾父來矣萬事休矣繼而曰聽天由命語時双足極力一蹬砉然一聲枯木斷折伊則頭下而足上倒撞於樹下頭顱粉碎矣此爲喪心病狂而殞命耶抑爲懸崖撒手而登仙耶

### △江省牧師來安

(西安)本邑基督教設立蓋有年矣房屋整肅院落清潔邑內信教者足有千人每於禮拜日必講經傳道任人往聽故各界人氏對於該教信仰頗有良好印像茲聞江省有韓牧師者名未詳新近來安講道傳教訂於月之二十八日公開講述歡迎參觀當由教會發出通知標示邑民云

### △馬車增加一倍

(泰來)縣城快馬車去年冬季調查僅有四十餘輛今年無形中由四十輛直增至八十輛馬車每日平均可得洋一元除吃食糜費外贏利無幾詳細考查馬車所以增加情形緣以本年水災爲患田地淹沒附城畜養牲畜各戶既以無農事可做故而改業快車者甚多惟快車既多關於城市交通諒不無小補云

### △花界亦行減價

(克山)本埠自春以來花界的營業因金融的吃緊關係很爲衰落近來各樂戶互相商議將以先所規定的料金將行酌減以謀維持的辦法從前茶客一元現改六角住宿改爲一元六角云

### △小偷貪夜行竊

(熊岳)城內居民夜不閉戶相安已久詎於月之二十七日半夜間乘大雨傾盆之際有南門內住戶李宅闖進小偷一名竊去衣米及零物登墻外去毫不驚慌是夜間北府胡同那姓亦被盜竊去衣包一件杳無踪影天明後各事主報告南門裏警察分所該所長聞訊大爲震怒立即親自現場檢驗各處搜查並將打嗎啡的逮捕刑訊逐出境外想此後城內居民可保無虞云

### △發現豚虎烈拉

(金州)近來天氣炎熱對於畜豚發生虎烈拉者甚多而七月二十六日被警察署檢出管內董家溝會灣裏屯孫英壽之畜豚一隻當即斃殺云

婦女會今天開了烹調研究會、徵求用什麼法子、作菜能好吃、大家想了想、只有用味の素、方可成功、因此大家都到會場去了、預備一同發表意見、

登錄商標
# 味の素
(味之素)

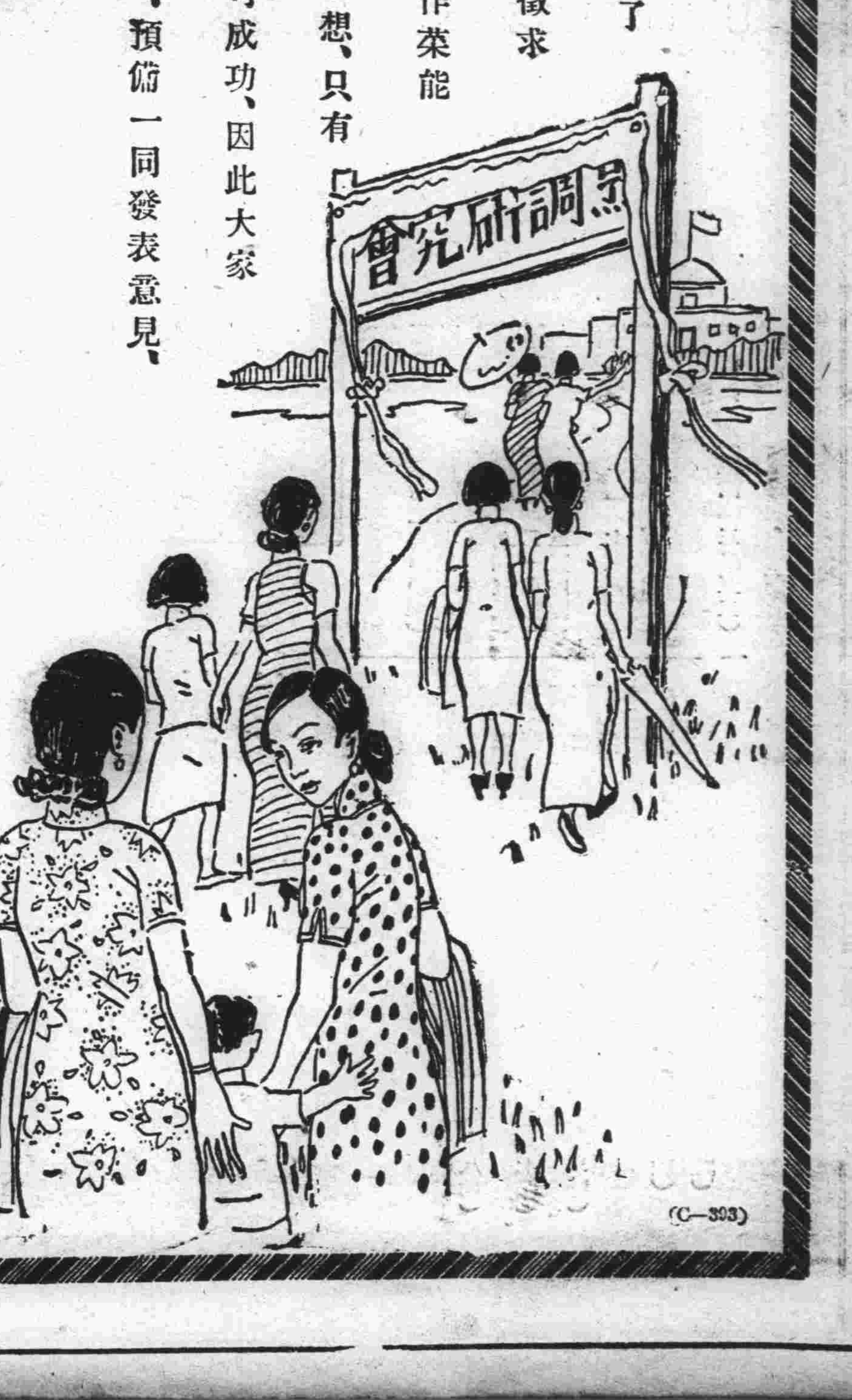


這味の素凡是蒸燉煮燒煎炸炒熬等菜湯都可以應用烹調

(C—393)

# 謹告大衆

## 兜安氏領頭　別人家隨後

市之假冒兜安氏馳名藥膏者爲數繁夥是誠奇絕事也凡企圖假冒兜安氏馳名藥膏者殆無不摹倣兜安氏馳名藥膏色裝之顏色及其圖樣然市之值得假冒者亦唯兜安氏馳名藥膏而已蓋在中國出售各種藥膏之中當推兜安氏馳名藥膏爲獨一故假冒者竭力摹倣是則兜安氏馳名藥膏最值購買信有證焉兜安氏馳名藥膏悉用最上等之藥料製成本公司藥廠作經年科學上之研究費無數之金錢始得發明此方故假冒兜安氏馳名藥膏色裝之顏色及圖樣並非難事惟藥質及治療成效則非所能假冒改良者也試詢貴友必云兜安氏馳名藥膏爲最佳欲購藥膏須購此最佳者幸勿爲假冒貨欺也

兜安氏領頭　別人家隨後

各埠藥房均有出售　上海江西路四八九號兜安氏西藥公司

此膏分大盒小盒兩種聽憑顧者選擇

索書券

附奉郵票二分請給兜安氏繪圖健身篇(內有中西八段錦考)一册爲荷

姓名

地址

---

法國老牌

# 皮隆氏九一四

砒製療治梅毒聖藥　靜脈注射

諸君請認明法國第一老牌「皮隆氏九一四」以免危險　而保安全

各大藥房均售　中國総經理　上海　天津　漢口　立興洋行

NOVARSENOBENZOL "BILLON"

---

## 疾病初起不宜疏忽

微覺不適應立即開始服用韋廉士醫生紅色補丸

張自强君玉照

疾病初起不以爲意體力衰弱而不及時調補此種人們但看張君自强之所歷當知其大意之危險而學得免避大病來臨之法子矣張君累任軍務要職現爲山西太原綏靖公署參議其來書云「鄙人身體素不注意補養終至虛弱受苦不淺在山西督軍參謀任內猶能持支北伐之役後任晉軍第九軍參謀長代理師長稍覺形容枯槁體力不支旋充第三集團軍少將參謀軍書旁午免過勞遂發健忘不眠食減肢痠各症民廿代理晉綏聯合禁烟稽查處長公務更忙身體更壞面白如紙腰痛背痠蓋至是康强已盡失矣　屢藥無效乃從友人孟壽山君之介紹服用韋廉士醫生紅色補丸服畢兩瓶眠食較好不數旬各症悉除精神充足容顏紅潤迄今身體健全腦力强旺疾病不侵若此奇丸誠妙品也特此函謝」

韋廉士醫生紅色補丸治統血虧腦弱而起之各症無論男女一例神效

各藥房皆有出售或向上海江西路四五一號韋廉士醫生藥局購備每瓶一元五角六瓶八元

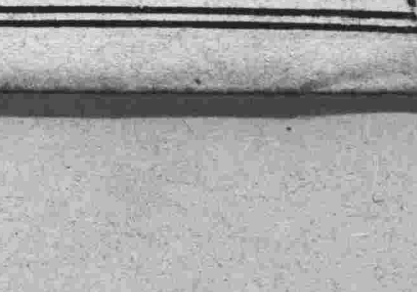


## 當工作厭煩之際

或且君猶不疑因係略有便秘故也然而大解不暢往往却是其因蓋體內廢料漸積流毒入血遂使身心疲倦精神困頓矣

便秘無論輕重均能減少精力發生食積氣脹胃呆營養不良等症故便秘之人決無快樂平安之感覺工作亦必比較爲難但苟試服清導丸數劑便覺大異矣良以此丸性和効大善能清除食道全部俾血液清潔恢復愉快之精神毅力而視工作爲樂事也間服清導丸保君稱心意是又何樂而不爲乎

各藥房均有出售此盡美盡善之平肝導滯品或向上海江西路四五一號韋廉士醫生藥局購備每瓶七角六瓶三元五角郵費免收一切信件可由奉天和記洋行轉上海韋廉士醫生藥局郵費不取

---

東海散士傑作　劉孔璋譯　香月尙繪

# 小說　佳人之奇遇

（洋裝美本布面金字一册二百七十餘頁挿圖七十四）

## 本書出現！

## 請快看！

是書爲東海散士之傑作、文字纖麗跌宕、議論正大莊嚴、托言外事、扶摘時病、紀言情之韻事、述世界之興衰、美人名士、賢相良將、搜羅畢集、以言情小說讀之可、以英雄傳記讀之可、以世界政治史讀之亦可、誠爲文苑中不可多得之佳構、凡嗜好讀書之人士、案頭不可不備置一卷也

驚奇駭異之描寫　必使君拍案叫絕

定價　滿洲國幣壹圓　代價先惠　郵費不要　倘若掛號　外加壹角

### 發售處

大連沙河口大正通　啓明書社（電話九四二七番）
同　西崗子大龍街　啓化書社（電話五〇三一番）
同　西崗子大龍街　聚勝堂書局（長電二九三〇三）
同　西崗子平和街　新昌號（電話三八四七番）
同　西崗街　協源茂（電話五七五九番）
同　得勝街　廣合成
同　浪速町　協茂盛（電話四六三二番）
同　浪速町　中央文具店（電話六五五五）
同　東鄉町　聚勝堂書局
同　連鎖商店街　右文閣（電話三三一五番）
瓦房店　長發祥書局
同　日新書局（電話五五六號）

復縣　天德福書舖
公主嶺　河南　春瑞祥書局
奉天市　鼓樓北　福陞北號（電話三六四〇號）
同　同　同大印書館（電話二七二七號）
同　同　章福記書局
同　鼓樓南　關東印書館（電話二九四三號）
同　軍署大街　震泰報館（電話四二一七號）
同　商埠地南市場　文化廣播社（電話四三五四號）
安東　財神廟街　宏文書局
吉林　河南街　裕興書莊（電話七五八號）
同　同　萬順德書莊（電話六六七號）
同　河南街西頭　成文厚書局
新京　大馬路　德和義書局
同　老德和昶（電話三三五二）

同　北門外　同文書局
哈爾濱　道外　極東派報社
同　道外　震東報社
江省泰安鎭南大街　德盛利
延吉　東大街　新文書社（電話十八號）
鐵嶺　西門裏　新華書局
遼陽城內東大街　源興仁（電話二六七號）
同　二道街　襄平書局
營口　永世街　亞洲派報社（電話一三七三號）
貔子窩　西街　仁術堂
城子疃　新市街　永源書局
莊河縣　下街　永源書局（電話九十二號）
（其他各地有名書局及各地滿洲報分社）

總發行所　大連市常盤町二十九番地　滿洲報社出版部

大連

# 臧式毅民政部大臣 過連赴旅靜養
## 因事務之過忙致政躬違和 到旅順逗留週間以暢身心

滿洲國民政部大臣奉天省長臧式毅氏偕同橫山秘書於七月三十日晚七時二十分大快車、由奉天來連、抵連之時有大連市商會長張本政氏等多人到卓站歡迎、臧氏于下車站稍憩之後、即乘大和旅館汽車、直赴旅順、投宿於旅順大和旅館、當時對出迎於車中記者所談者誌之於左

臧大臣首先謂「鄙人因爲近日不甚健康頭腦不佳、不得與諸君暢談、實以爲憾」等語」之次乃談及此次之南下、並無有何等要務、因在鄭國務總理特使赴日本之時、代理總理之事務、其後又當秩父宮殿下之來滿、忙於各事、並未得一時的靜養、茲稍得餘暇、到多日未到的旅順、略事靜養、旅順在本年春四月長官的觀櫻會爲第一次、甚覺旅順爲靜養適宜之地、此次閑暇所以想到旅順、藉於短時期、以養此身心、大約可停留七八天、鄙人於七月二十七日由新京出發、到奉天住兩天、即行南下者、北滿之水害甚爲利害、以民政部大臣之身、本應前往視察、調查被害之情狀、因爲兼任奉天省長的任務、所以未得分毫之閑暇、實以爲遺憾、茲因身體不甚健壯、諸事甚爲失禮、等到旅順時、請駕臨旅舍、再爲詳談、臧大臣當在旅順大和旅館休息三日、然後再到分館靜一星期而後返京云

# 軋人後竟逃走 抓着必重辦

大連市內白雲山馬車收容所東門裏、居住之單陞武、三十日上午十一時左右、前往街裏辦事途中、不幸竟被市外香爐礁第三區十五番地何玉章所駛之大輪車掃倒負傷甚重此際何玉章見事不佳、恐受官署處罰、擔負醫藥費乃即馳車逃後、及單陞武由地扒起、大車早已逃無去無奈單即報告附近警所、搜查何玉章、蹤車懲辦、以警一般、警署對此頗得憤慨將依法、定嚴重處罰肇禍後擱置、潛逃之諸車夫云

# 因日官憲正式抗議 英艦隊之謝罪
## 並承認四項目的賠償條件 英水兵的暴行事件解決之

關於英艦水兵在大連市各所連日暴行事件、大連警署曾由瓜生高等主任向駐連英國領事抗議等事、一如另項所載、在右嚴加抗議後、英領事奧斯鐵印氏、即對英水兵暴舉、甚爲遺憾、表示十分的誠意、並回答必善處之、英國領事以日本官憲態度之強化、對事態推的移甚以爲憂、即將英艦的幹部招到領事館、以奧領事爲中心、種種協議之結果、故於三十日下午二時三十分英國艦隊代表古雷克利中尉帶同領事館書記官訪問寺田大連警察署長、會見於大連署應接室、英艦隊方面、確認本國水兵之暴舉爲非、即提出英文謝罪狀於寺田署長、並承認左記之四項條件

一、將暴行之水兵依軍法嚴行處分之
二、今後不再有此不祥事向士兵負責加充分的監督
三、日本人負傷者的治療費負擔之
四、對毀壞之物件等亦均賠償之

右者英隊艦出十分的紳士態度寺田署長、即將拘留中的暴行水兵二名、即行依其要求而行釋放、由古中尉於午後五時三十分將二水兵領去由斯此大問題乃行於歡談中迎刃而解矣

# 英艦隊出以 紳士的態度
## 寺田署長談

另項外京交涉解決時、寺田

因我方之交涉、奧領事誠意的表示敬意、由領事之斡旋、英艦代表者、以紳士的態度提出謝罪文、並自動的提出承認的四項條件、此亦實爲大英帝國海軍之本態度、由此則事件均行解決之、英艦方面、決負責監督、今後再不發生此等不祥事、予市民以安心、而並可爲今後他國艦隊之唯一良好的借鏡

# 許可其游泳 禁兵士上岸
而可保我國之國威也

停泊大連港之英艦水兵、因不時上岸、酒後行兇、致起問題、由英艦到大連署謝罪、並賠償而了解此問題、英艦水兵、因之禁止上岸、在七月三十一日、英艦普爾斯號艦長奧拉姆中佐、特訪問關東廳海務局、要求同艦於八月二日出港、在連上岸時、爲與大連市民以麻煩、爲謹慎起見、決到出港之前、不令兵士上岸、在船內又難受炎熱之暑氣、在大連港作水中游泳、以爲兵士等一二日內之生活

海務局對之、以大連港內則一切禁止使用、許其在防波堤外之一空地域、使用爲兵士之水泳地、同艦隊聞此甚爲歡喜、自七月十一日下午一時起、已御小船到防波堤

# 醉漢罵街 被警拘押
外泗水作戲中

原籍山東省莒縣、現於北崗子一番地、洪興盛木廠充當苦力之戰同福五十四歲、於三十日午後十一時許、飲酒過量酩酊大醉、東倒西歪口出不遜上身裸體、勢如瘋漢一般、竟對市外香爐礁居住之趙文海二十四歲大罵而特大罵、而趙某不知何故、被罵一場、遂即告報附近派出所、該所得報乃將戰同福繫至本署以法懲辦、以儆將來云

# 八月一日起開始交換 日滿郵政滙兌
## 大久保遞信局總務課長談

日滿間小爲替(郵局不指名之匯票)交換、決與八月一日起、開始、此可爲全般郵政及匯兌約定締結之前驅、據對此小滙票交換之實施、據關東廳遞信局大久保總務課長有左記之談話

此次與友邦滿洲國開始交換小匯票事、可劃爲日滿郵政及滙兌之新時代、今而後愈得密接的發揮郵政的本能、誠爲極可慶賀之事、從來日滿間在地理的關係和經濟的關係、均有密接的關係、終未有兩地的好匯兌法不過均以外國匯兌的普通匯票之一類而已更其匯票交換方法、在兩國間設交換局、所有匯票的交換均得經交換局交換之、實有遲慢之廣、尤其是滿鐵附屬地、爲發展滿蒙之根幹、亦日滿經濟具之要樞、然匯款均無安當附屬地、而由附屬地向之匯兌法、則日本人經濟的發展、若此次之日滿小匯兌內、不論其爲滿鐵附屬地或日本內、也及關東州、均不加分別、在日滿間可以得隨意使小匯兌匯款、此亦實爲劃期的新制度、則今而後日滿間之提携必爲日密於全滿、則日本人之規定住所分布普的郵政連絡上、實爲日前之急事、故早晚兩國間必締結郵政之新規約、以打開此不便、以作成日滿郵政滙兌聯盟之新代、其到來者亦實爲不遠也

本小匯兌先此匯兌規約而實施之、由此除去日滿二字隔核物、所以斯界以此爲日滿郵政界之新曙光、況今後包有日滿郵政進行之指導精神、則於此點可得爲日滿郵政合理化之先驅也

# 因不務正業 已捕入囹圄

原籍山東省萊州府掖縣、現住市內敷島町中國銀行後身趙如珍者四十歲、素不務正業專門偷盜、年四十歲、前曾入獄二次之趙如珍、於三十一日拂曉、在街頭徘徊物色、被大連警察署々員逮捕、仍繫至署內、押入留置場、使其飽嘗鐵窗風味、刑事云趙如珍之罪狀、當不在少數、刻正一一拷問中

# 轢斃婦女之逃走汽車 已爲警署逮捕
## 致命傷咎歸何誰尚待檢驗 三輛汽車轢殺事件之餘聞

本報前歲七月廿九日夜、於西公園町路上、軋傷二名日本婦人之自動車、車屬大連汽車行之車、故於事後、即逃走無踪、對此大連署即加以嚴行搜查、卒於三十午後判明係大連汽車行晴明台自動車營業所之」大字二〇九八號」汽車所爲、當特將運轉手韓行玉(二五)即將其傳至署內、經中島部長審問結果、該韓運轉手極力否認、此軋人事件、前經將當時乘客浪速町寫眞機商某氏等二名呼至署內證明、即謂當時覺着車體係由何等物件越過的形勢、因有如此之證言、則韓運轉手之由勝子身體肩部軋過者無異議也

至於勝子之致命傷是爲松林汽車大連汽車、何車所爲者則正由香取醫師解部檢查中

# 偷兒何其多 看門要加小心
## 免受宵小光顧

市內美濃町十五番地居住松山毅於二十六日晚赴附近帝國館看電影、於十時始返宅此間竟被偷兒潛入、將所有金鋼石手鐲一個價值四百圓及鋼亮手表一併竊去、後經發覺、乃於廿七日據情報告大連警察署代爲搜查犯人云

又市內若狹町七十二番地豬口榮一處、於廿七日由午前十時、至正午間、被賊人由後門潛入、竟將所有之手鐲及手表等二十餘價值三百圓貴金品、一併竊去、潛逃無踪、云此事件發生後、約經過二時間又文化台九十七番地岡田元三處、偷兒竟將窗玻璃打破侵入竊去貴金品價值百數十元亦逃走無跡云

# 僞造交通銀行券餘波 並無何等秘密

關於暴露僞造交通銀行券、資本主漏網等秘密事宜、已連記載本報、據其後大連警察署司法係、詳加調查之結果、右奇怪事件、所關連的局谷農園主高谷政市氏(前報榮方廣誤)並無出資金之關係、一切事均屬子虛、而同時武田之妻與竹內某通姦之事則有之、至於脅迫勒索等事、亦爲烏有之事、故大連署於調查明瞭後、即將一切披電手續全行中止

# 提參議歸任 藤井局長同道

旅順要塞司令部參謀堤中佐已乘三十一日入港之哈爾濱丸歸任、又關東廳藤井遞信局長亦乘當日入之哈爾濱丸歸任

# 要望老虎灘街道之 改善下水施設
## 關東廳土木當局正研究中

依下水道施設之不完備、而蒙受多年多大之不利益、老虎灘街道方面居住者、對關係當局陳情、結果該施設的整備、就該問題斡旋得之民政署及市役所向關東廳土木課具申實情數次亦未促進之而該方面之地區、因郊外土地與東拓間之權利義務關係複雜、會社側在土地支拂當時、拂下條件、亦不履行、按今日之狀態、關東廳側、決心下水道施設置責任於會社側、又鑑於衛生其他行政上障碍、中村財務局長、及清水土木課長等、就以前實地視察之結果、依區民之要望、際日下豫算編成期、土木正銳意進行研究中、據觀在明年度必行相當之施設、各方面亦甚期待之

# 廣播順序

八月一日(水曜日)
△前六、〇〇 廣播體操
△前六、三〇 廣播體操
△前九、五〇 新京日滿無線電信電話發通或實況
△前一一、〇〇 新京大和旅館繼續 經濟市況
△正午 時報經濟市況、新聞
△後三、〇〇 經濟市況、
△後六、〇〇 新聞、職業介紹事項
△後六、三〇 子供時間
一、子供之新聞
二、少年歷史講談 馬子之孫六、大連童話協會 香川岩雄
△后七、〇〇 踊三題 奉天及滌等順 西本院寺日曜學校少年少女由奉天
一、盆踊
甲、新民謠、昭和盆踊
乙、新民謠、少女盆踊
二、障中踊(棒踊)
三、鹿兒島小原良節
△后七、三〇 露西亞民謠與洋樂 由(哈爾濱)
△後八、〇〇 長唄李七吉之由大連
△後八、三〇 時報
△後八、三一 新聞、氣象通報
△後八、五〇 滿洲音樂坐 宮盜令鈴子師付王振泉

## 人事

●邵鼎三氏公子結婚 市內西崗街天興福銀號主人、邵鼎三氏之次公子、定於陰曆六月二十一日、於金州城裏本宅、與二十里堡富紳董子衛之女公子、舉行結婚典禮云


# 自八月一日實行現金制度
# 請看自動車乘用費大低減

時節酷夏炎暑逼人恭祝各位起居適宜玉體萬康　當營業組合因衰境之推移及斯業界之刷新計並欲普及大衆利用自動車之靈便交通機關維新之革命因久慣實習賒掛制度今同依組合總會決議自八月一日實行撤廢轉改現金制度發行共通乘車券以謀各位之利便惠我各界讚助賜顧不勝感激之至

附記(新改共通乘車券市內各營業所皆有發賣照原價九扣乘用費低減及歸途招座市內一區金三十錢許可申請中)

大連自動車營業組合

歸途車(回頭捎座) 市內一區金三十錢 市外照原價六扣

本行自八月壹日起改爲金票本位 合理科男女看書做貨用養目鏡每副金二元

# 大連監部通亨得利鐘表眼鏡電刻銀器行

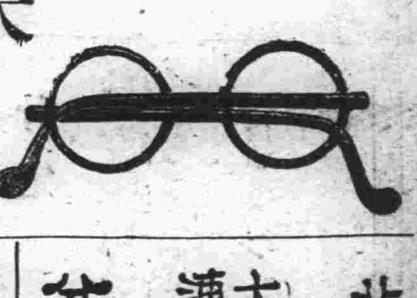

國產水晶養目鏡每副金四圓 美國克羅克養目鏡每副金三圓

六號白鋼男用卡字手表每隻金五元二毛 八號白鋼女用卡字手表每只金八元五毛

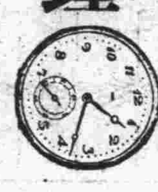

四號白鋼卡字明表每只金七元 四號白鋼西姆卡字明表每只金十二元八毛

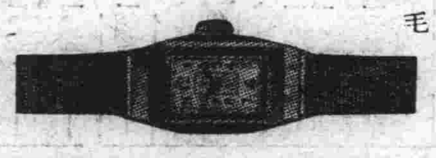

八號白鋼女用長方手表每只金九元五毛 八號夾白金長方卡字手表每只金十二元

北平 大仁堂 大連分莊

本堂分設連市以來爲一濟世活人二爲提倡營業精選經驗有效之丸散膏丹數百種純用珍貴藥品配製而成目錄造册函索即寄批發零售一律從廉 初一十五減價二成

西崗福德街二番

銅板紙 各牌連史紙 電光紙
片料紙 同更紙 牛皮紙
硫酸紙 同染料紙 毛邊紙
黃厚紙 各色玻璃紙 包裝紙
煙捲紙 同有光紙 模造紙

學校文具事務用品倘蒙惠顧不勝歡迎

大連市大龍街四四 天泰祥紙店 長電話三三二七

敬告 新到大批棚布廉價出賣

逕啓者敝號新運到大宗各種棚布覆蓋野積倉囤等等雖經霆雨不至浸漏之慮如承賜顧價值從廉特此聲明

大連榮町一番地 同泰盛鐵行啓 電話三五〇三番

大連西崗大龍街三二番 麗華金店 電話八五二四番

金銀首飾齊全 歡迎主顧參觀 送禮金銀器皿 特別減價貢獻 意在薄利多賣 物美手工尤廉

各界渴望諸君期待 西菜專門 鷄素燒 海釐樓菜館 現已開幕了!

敝菜館今欲應需連埠各界期望特擇定於監部通樓房一所重猶精工彫細洋式置裝房間潔潤不亞西歐近由哈滬聘到技師烹調經驗超出普通上下茶役順客應呼定自陽曆七月廿三日正式開始因供酬試食特別犠牲惠我各界不勝歡迎

大連市監部通八八電話八九一五番

春去夏來新到最流行之伏令最新衣料種類極多花色猶全歐美布疋化粧雜貨旅行用品均各備齊並又代售呂宋香菸雪白龍井官燕一切貨物定價低廉如蒙惠顧曷勝歡迎

大連市浪速町五十番地 協茂盛綢緞店謹啓 電話(長四六三二 零售部)(四九八八) 批發部長五四五三

支店奧町三五四番地 協茂東綢緞莊 電話五〇四七

南滿自動車講習所

新學期八月六日開校生徒募集男女兼收年齡十八歲以上本所決負養成之責任

一、所長 前試驗官中井大八先生
一、教師 前大阪中外自動車學校教師濱田博志先生
一、教師 平安自動車公司經理高福祿先生外數名指導

地址大連市橋立町交通汽車行西邊便是

種蜂 種兎 蜂具 巢礎 破格價廉

提倡副業 養蜂兎 富國裕民

大連南沙河口二 泰山養蜂場 附設養兎部

各科診療病室完備 岐山醫院 醫師楊鳳鳴 小崗子十間房三十七番地 電話四六五七

春華医院 惠癮 鴉片嗎啡海洛 治療開始 內科 小兒科 外科 花柳科 徐榮

本廠自造各種旅行皮鞄各式公事皮鞄 瑞泰皮鞄工廠

# 聘請小野實雄辯護士爲常年法律顧問啓事

啓者茲聘請小野實雄辯護士爲常年法律顧問所有敝號或敝人生命財產名譽及一切法益均由小野實雄辯護士依法保護特此聲明

大連市福星街一四七 瑞林公司土木工程局 張玉岐啓 電話九二三六番

# 小野實雄辯護士受聘爲大連瑞林公司張玉岐常年法律顧問啓事

啓者茲受瑞林公司張玉岐之聘爲常年法律顧問所有瑞林公司張玉岐生命財產名譽及一切法益概由本辯護士依法保護特此聲明

備有中西服裝 備有清爽美景 遂意維新 歡迎來賓 大連華春照像館

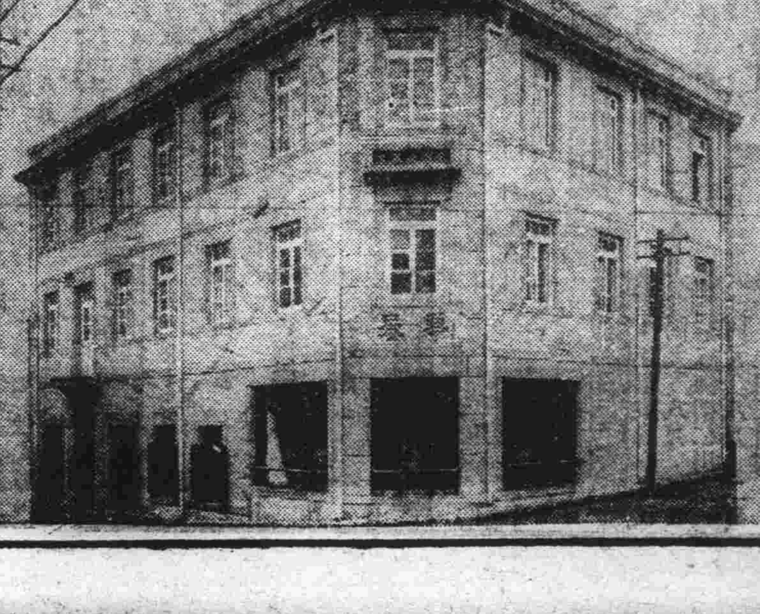

添蓋三層樓房清潔寬濶備有洋服戲粧任客採用 大連市平和街六番地 電話八六七二番

服料豐富。式樣新穎。工藝精巧。價格低廉。製作敏捷。定期不誤。

大連市監部通一〇五番地 會源洋服店 電話七〇九三番

五淋新藥發賣 得利格諾賓(Dorigon obn) 一盒

班判爲大阪醫科大學醫學士福原正義先生所創製爲慢性急性五淋之新藥一經服用確能立奏效果 (五日分金一元五角)(十日分金三元)

總發賣元 日本橋藥局 大連市信濃町四十四番地 電話八三六二番 振替大連四四九七

經濟

# 豆粮油疲弱餅市未妥
# 鈔票益繼續昂騰
## 倫敦大條強孟買亦提紐約沉靜
## 中美仍趨縮日美漲標金不振

據本報卅一日專電、海外市況、倫敦大條、期現均仍續漲、現市漲一分、為廿便士十六分之三、期市亦漲一分、為廿便士十六分之五、紐約仍不動、為四十五仙四分之三、孟買復昂勝三分、為五十六盧比十六分之十三云

外國滙兌、日美提二分、為二十九弗九十三仙、中美復續落、為三十三弗八十七仙八、美英亦轉强、為五十三仙八分七、日英中英、均沉靜、日英為一志二片六十四分之十七、中英為一志四片四分之一、美英為五十三仙四分三、法英為七十六法郎四云

大連錢鈔市場、卅一日前場開盤後、鈔票市情、繼續昂提、會現貨為一千一百五十二圓、成交額為廿萬圓、期貨為一千一百五十三圓五、成交額為八十四萬圓、對小洋為一三七三〇、對小洋為一一九五〇、大洋對鈔票為九七二五、總觀鈔票情況、有仍益趨漲之勢云

上海卅一日電訊、標金市況、除一部存戶脫手而外、交易極形不振、華商方面、態度仍然消極、多取守勢、待機不動

大連錢鈔市場、卅一日後場開盤後、鈔票行情、較之前場、大勢仍續提漲、查現貨為一千一百五十二圓五、安一千圓、期貨為一千一百五十四圓、安廿三萬圓、金票對小洋為一一九四五、鈔票對小洋為一三七六五、大洋對鈔票為九七二二五云

大連特產市場三十一日開行後、大豆因輸出帮多持觀望、賣氣遂異常減少、雖有北地帮出賣甚盛、惟以華南帮態度消極、均各遲遲不進、以故市情隨之轉趨不振、豆餅因無買付、竟無妥市、豆油雖有華南帮作賣付、然仍呈以弱勢、高粮亦以材料稀薄的關係、亦伴同豆油而呈以平的狀態、現貨大豆隨期貨而穩平、查有實際妥十車、三井妥五車、三菱妥廿五車、日清妥十車、豐年妥五車、油坊妥七十五車

## 大連油房業 遂全部停礙

例年當夏枯閑散期、油房業之生產額、多半減少、最近本埠之油房業、僅一家之生產額、為一千片、現因與日本國內的交易較少、除製造飼料工場三四家外、混合保管品之製造油房、行將全部停儼、本年油房上半期、向日輸出增加、比去年已呈幾分的活氣、於七月以後、已有再減的傾向、目下有全無的形勢、現在為準備需要期之活躍時、改善工場之設備並機械之修理中

## 豪雨停運豆價跌

近日北滿各地、大雨連綿者至半月之久、為歷年所未有因成災害、橋樑路軌、被洪水冲毀者不下數處、已見本報、而運輸一事、已失聯去絡直達之功能、乃至無形停頓、本縣所產之大豆、素以大連為其暢消之尾閭、今值若此情形、所受影響之重、固不待言、而一班市商業家、錢已買空、是以豆價乃猛跌、由七元四毛一石至七元一毛、而大批之買賣則不見故已成有行無市之情形云

## 粮商居奇粮暴漲

九台縣訊、因水災之關係九台縣各小本粮商、皆視為千載良機、相率高擡良價、居奇暴漲、而無產元黎、處此浩劫之下、將何以堪、深望當局急籌善策、以維民生則德莫大焉

# 陰雨農產被害
## 江省嫩江甘南泰來較甚
### 實業廳牧野技師調查談

北滿地方、因受水害、各縣鄉村的農產物狀況、均各陸續向各當管省公署、呈書報告、江省實業廳、因接到管轄內報告被害之狀況頗大、實業廳特派、牧野技師、作航空的調查、受害最甚的地方、為嫩江地域、甘南、泰來、及龍江各縣、據牧野技師之調查談

嫩江增水甚大、對岸竟全成為澤國、該附近之窪地或濕地之禾田、已沒於水中、惟農產物所受水害的地方、比較為低下地一帶丘陵地之被害程度較輕、但倘再連日繼續降雨時、於農產物之發育大有阻害

全般的狀況、豫想比去年約減收半數云

# 陰雨連綿農產被害
# 棉花已無收望
## 近頃售價竟大漲而暴漲
## 高粮大豆包米等尚有望

錦縣邑之全境因二月間之暴雨、農產物則受莫大之損害、惟自入伏以來、雨水較稀、農產如高粮、大豆、包米、谷子、黍子等、現均呈繁茂即棉花則成荒蕪、已無秋收之望矣、因之棉花售價、竟節節暴騰、更有存貨而不欲賣、侯秋後則售以最高之行價、竄多估利金、為其目的也、玆誌棉之近行於左

好絨花百斤、由三十五元、現提漲至四十二元、稍次花白斤、由三十一元、現提漲至三十七元有奇、總觀以上之棉價、似有漲而無減矣云

## 遼陽粮行大漲價

邑內入伏以來陰雨聯綿、災患疊降、兼之胡匪叢生、鬧訊日有所聞、邇日以來、四鄉居民、又復紛紛遷入城中以致粮行房租、以及各種日用食品、均行漲價、而秫米青豆暴漲尤鉅、茲於本星期內、青豆每斗由七角漲至一元二角、秫米每斗由六角漲至一元、處此凋弊困苦之際民生益現窘迫、望關心民瘼者、幸留意速謀救濟之策歟

## 拉賓線之特產輸送
### 將來約可達五十萬基頓

拉賓線開通以來、至廿四日之特產輸送額、在廿九萬基噸以上、豫定尚有十萬噸、約共可達五十萬基噸內容如左(單位基噸)

| | 向大連 | 向北鮮 | 計 |
|---|---|---|---|
| 三棵樹 | 一六三、七九一 | 四六、一一二 | 二〇九、九〇三 |
| 沿線 | 四四、〇四〇 | 三七、七六〇 | 八一、八〇〇 |
| 合計 | 二〇七、八三一 | 八三、八七二 | 二九一、七〇三 |

# 因製油原料大豆不足
# 德復緩和禁輸
## 水害樂觀歐洲帮買氣旺盛
## 亦為特產市場活躍之一因

德國自五月末、實施禁止輸入製油原料以來、大豆輸歐之交易、幾全陷入杜絕之狀態、因之輸出商、大受其打擊、最近德國有感及製油原料之大豆甚感不足、以故歐洲帮之買氣、又復擡頭中恰於北滿又有洪水為災、輸送亦非常滯澁、出輸的大豆激減之結果、埠頭存積之大豆亦自益感貨物之不足行情趨騰、實為勢所使然也更以北滿水害、已有樂觀希望之聲中、歐洲帮之買付、又特旺盛、致暴漲而益暴漲然禁止輸入國之德國、並非必須禁止者、惟當此時感及製油原料大豆之不足、暫為緩和之此亦特產市場活勢之一因也

## 日本對華砂糖
## 輸出漸激增
### 成立大量交易

東京電訊、滿洲事變後、日本之對華砂糖輸出、僅五大萬包、本年七月一日起、中國改正關稅之際、砂糖關稅仍照舊章、兼之因美國之銀政策、銀價暴漲之結果、及一般購買力增加等理由、以大津青島為中心、對華砂糖輸出、成立卅五萬七千包之人量交易、均係七八兩月之交貨、又本年度之對滿洲輸出、可較豫想增加五十萬包為二百萬包、從來在不振狀態之日本砂糖輸出、至此漸展愁眉

## 俄米將大批運青

據運輸界消息、蘇俄近因吾國米價大漲、特將大批之過剩俄米運華、以圖傾銷、已由海參威裝運、數量約數十萬石之巨、預料於一週內可以到青、並聞在青起卸一批再轉運赴滬云

## 阪貿易調查所
## 商品幹部開幕

駐錦縣大阪貿易調査所、主任岩下喜一大阪商品販賣幹事部經理趙鍏琪、在錦縣北大街、景隆茂舊址、設立調査所、及販賣部、擇定七月二十九日午后四時、假得味齋舉行成立典禮、預先柬邀各機關及各界領袖、屆時出席、參於盛典、併公同會飲、本市又添巨商一號、足徵市面日近繁榮云

# 海外之貿易
## 日七月中旬
### 輸出入之總額

東京電訊、大藏省發表主要港七月中旬海外貿易額如下(單位千元)

| | |
|---|---|
| 輸出 | 五八〇三八 |
| 輸入 | 五三八二六 |
| 合計 | 一一一一、七六四 |
| 出超 | 四、三一二 |

又一月以降之入超累計為一億四千九百六十十三萬三千元

# 凶年飢饉設法救濟

東京電訊、稀有之氣候變調與各地所受之災害甚大日本全國、假令今後之經過倘得順調、水稻難免兇作非常憂慮之農林省、既已着手調査全國的被害額、更對凶作對策除飯米飢饉救濟外、計畫擴張農村救濟之土木事業擴張

# 商情

## 本埠特產 (三十一日前場)

▲大豆

| | 開盤 | 收盤 |
|---|---|---|
| 袋 | 四、三五 | 四、三七 |
| 七月 | 四、一六 | 四、一六 |
| 八月 | 四、二〇 | 四、一八 |
| 九月 | 四、〇八 | 四、〇七 |
| 十月 | 四、〇三 | 四、〇三 |
| 十一月 | — | — |

▲豆餅

| | 開盤 | 收盤 |
|---|---|---|
| 現貨 | 一、四〇 | 一、四〇 |
| 八月 | — | — |
| 九月 | — | — |
| 十月 | — | — |
| 十一月 | — | — |
| 十二月 | — | — |

▲豆油

| | 開盤 | 收盤 |
|---|---|---|
| 現貨 | — | — |
| 八月 | 一〇五〇 | 一〇四五 |
| 九月 | 一〇五五 | 一〇六〇 |
| 十月 | 一〇六〇 | 一〇六〇 |

▲高粱

| | 開盤 | 收盤 |
|---|---|---|
| 現貨 | 二、五五 | 二、五八 |
| 七月 | 二、五五 | 二、五八 |
| 八月 | 二、五五 | 二、六二 |
| 九月 | 二、五七 | 二、六四 |
| 十月 | 二、五七 | 二、六五 |
| 十一月 | — | — |

## 本埠錢鈔

▲大連鈔票(三十一日前場)

| | 鈔對金 | 鈔對洋 | 金對洋 |
|---|---|---|---|
| 現貨 | 一一五、二〇 | 一一五、二五 | 二〇萬 |
| 近期成交額 | 一一五、三五 | 一一五、二〇 | |
| 遠期成交額 | 一一五、三五 | 一一五、四〇 | 八四萬 |
| 十時 | 一二五〇 | 一三七八〇 | 一一九五〇 |

▲大連鈔票(三十一日後場)

| | 鈔對金 | 鈔對洋 | 金對洋 |
|---|---|---|---|
| 現貨 | 一一五、二五 | 一一五、二五 | 五千 |
| 遠期成交額 | 一一五、四〇 | 一一五、三五 | 二三萬 |
| 三時 | 一一五、二五 | 一三七六五 | 一一九四五 |

## 電報滙兌 (三十一日)

| | |
|---|---|
| 倫敦銀塊 | 二〇便士十六分三 |
| 同期市 | 二〇便士十六分五 |
| 紐約銀塊 | 四五仙四分三 |
| 孟買銀塊 | 五六留比十六分三 |
| 英美匯兌 | 五〇三仙八分七 |
| 日美匯兌 | 二九弗九三 |
| 中美匯兌 | 三三弗八七 |

▲美棉

| | |
|---|---|
| 現貨 | 一三仙三〇 |
| 九月 | 一三仙一三 |
| 十月 | 一三仙二六 |
| 十二月 | 一三仙三一 |
| 一月 | 一三仙四三 |
| 三月 | 一三仙五一 |
| 五月 | 一三仙五七 |

▲印度棉花

| | |
|---|---|
| 奔哥爾 | 一四七盧比 |
| 長布牛 | 二一九盧比 |
| 奧姆拉 | 二〇〇盧比 |

▲神戶日美

| | |
|---|---|
| 開盤 | 賣二九弗十六分三 買二九弗十六分三 |
| 收盤 | 賣二九弗十六分三 買二九弗十六分三 |

▲神戶日英

| | |
|---|---|
| 開盤 | 賣一志二片三二分七 |
| 收盤 | 買一志二片三二分九 |

▲匯票掛期(卅一日)

| | |
|---|---|
| 東匯英 | 一二三元一二五〇 |
| 美匯 | 一仙分四便士十〇〇 三三弗六六二五 |

▲上海標金

| | |
|---|---|
| 開行 | 九九一元五角 |
| 最高 | 九九一元五角 |
| 最低 | 九八九元四角 |
| 收盤 | 九九〇元三角 |

▲上海外匯

| | 賣 | 買 |
|---|---|---|
| 東匯 | 二三元一二五 | 二三元五〇〇 |
| 英匯 | 一先令四便士七〇六二五 | 一先令四便士十一二五 |
| 美匯 | 三三弗八一二五 | 三三弗八七五 |

## 商品市場 (三十一日前場)

▲大阪三品 前場開盤 後場收盤

| 限月 | 前場開盤 | 後場收盤 |
|---|---|---|
| 七月 | — | — |
| 八月 | — | — |
| 九月 | — | — |
| 十月 | — | — |
| 十一月 | — | — |
| 十二月 | — | — |
| 一月 | — | — |

▲大阪棉花

| | 開盤 | 收盤 |
|---|---|---|
| 現貨 | — | — |
| 定期 | — | — |

▲大阪期米

| | 開盤 | 收盤 |
|---|---|---|
| 現 | 二七、六八 | 二七、五九 |
| 中 | 二七、六九 | 二七、七四 |
| 期 | 二七、九〇 | 二七、七九 |

▲東京期米

| | 開盤 | 收盤 |
|---|---|---|
| 現 | 二七、六九 | 二七、七四 |
| 中 | 二七、九〇 | 二七、七九 |
| 期 | 二八、〇二 | 二七、九三 |

▲仁川期米

| | 開盤 | 收盤 |
|---|---|---|
| 現 | 二四、五〇 | 二四、四〇 |
| 中 | 二四、五二 | 二四、四七 |
| 期 | — | — |

▲神戶豆餅

| | |
|---|---|
| 七月 | 三、一六 |
| 八月 | 三、一八 |

▲大連股票 (三十一日後場)

| | 前場開盤 | 後場收盤 |
|---|---|---|
| 五品期 | 三二、〇〇 | 三二、一〇 |
| 豆新期 | — | — |
| 同短期 五品期 | | 三二、八〇 |
| 豆新期 | | 三二、五〇 |
| 鈔期 | — | — |
| 東新期 | 一四四〇 | 一四四〇 |
| 高 | — | 一四四〇 |
| 日產 | — | 一三四〇 |

▲橫濱生絲

| 限月 | 前一節 | 前二節 |
|---|---|---|
| 七月 | — | — |
| 八月 | — | — |
| 九月 | 四五六〇〇 | 四六一〇〇 |
| 十月 | 四五七〇〇 | 四六一〇〇 |
| 十一月 | 四五八〇〇 | 四六三〇〇 |

▲印度蘇袋

| | |
|---|---|
| 十二月 | 四六〇〇〇 四六四〇〇 |
| 綠扛袋 | 一三留比四分三 |
| 藍扛袋 | 一六留比四分一 |
| 匯兌行 | 七九留比八分一 |

## 北地行市 (三十一日前場)

| | 開盤 | 收盤 |
|---|---|---|
| ▲奉天奉票對金票 現貨 | 五、五〇〇 | |
| ▲奉天國幣對鈔票 現貨 | 一〇五七〇 | 一〇五、八〇 |
| ▲奉天國幣對金票 現貨 | 一〇八八五 | 一〇八九〇 |
| 近期 | 九一、八五 | 九一、八〇 |
| 高 | 一九、八五 | 九一、七五 |
| ▲開原國幣對金票 現貨 | 一〇八、八〇 | 一〇八、八〇 |
| ▲新京國幣對金票 現貨 | 一〇八、九〇 | 一〇八、九〇 |
| ▲哈爾濱國幣對金票 現貨 | 一〇九、〇五 | 一〇九〇七五 |
| 安東(平銀) 現貨 | 一、五五〇 | |
| 滙兌 | 七三〇、 | 〇兩 |
| 近期 | 一、五五一 | |
| 遠期 | | |
| 高 | 一、五五二 | |
| 哈爾濱(大豆) 八月 | 六三五〇 | 六三〇〇 |
| 九月 | 六五五〇 | 六五五〇 |
| 十月 | 六五五〇 | 六五二五 |
| 十一月 | 六五五〇 | 六五二五 |
| 哈爾濱(小麥) 八月 | 一五九五〇 | 一五九〇〇 |
| 九月 | 一三六〇〇 | 一三七五〇 |
| 十月 | 一三〇〇〇 | 一三〇五〇 |
| 十一月 | 一三五〇〇 | 一三五七五 |

## 北地行市 (三十一日後場)

| | 開盤 | 收盤 |
|---|---|---|
| ▲奉天奉票對金票 現貨 | 五、五〇〇 | |
| ▲奉天國幣對鈔票 現貨 | 一〇五、八〇 | 場外 |
| ▲奉天國幣對金票 現貨 | 一〇八九〇 | 場外 |
| 定期 | 九一、八〇 | |
| 高 | | |
| ▲開原國幣對金票 | — | — |
| ▲新京國幣對金票 | — | — |
| ▲哈爾濱國幣對金票 | 一〇九、一〇 | 一〇九、一〇 |
| 安東(平銀) 近期 | 一、五五一 | 一、五五一 |
| 高 | 一、五五一 | 一、五五一 |
| 遠期 | 一、五五一 | 一、五五一 |
| 高 | 一、五五一 | 一、五五一 |
| 哈爾濱(大豆) 八月 | 六三三五 | 六三三五 |
| 九月 | 六五〇〇 | 六五〇〇 |
| 十月 | 六五〇〇 | 六五〇〇 |
| 十一月 | 六五〇〇 | 六五〇〇 |
| 同(小麥) 八月 | 一五九七五 | 一六〇〇〇 |
| 九月 | 一三九〇〇 | 一三九〇〇 |
| 十月 | 一三一二五 | 一三二〇〇 |
| 十一月 | 一三六〇〇 | 一三七二五 |

## 各地發送量

| | 大豆 | 高粱 | 豆餅 | 雜粮 |
|---|---|---|---|---|
| ▲新京 | 一四四車 | 二車 | —車 | —車 |
| ▲公主嶺 | 九車 | 九車 | 六車 | 一九車 |


生徒募集

主旨 學費低廉教授親切 運轉於滿洲唯一之模範練習場上 練習現在為絕好之入學期有志向學者須即時入 大連星個浦自動車運轉手養成所為要

強力殺虫藥水

亞蘇殺虫 勁力偉大 用法簡便 不損衣物 氣味芳香 遇火安全 且對人畜 毫無危害

アース 日、英、法、意特許專賣

亞蘇

全滿各藥房及百貨店 各藥品部均有代售

海外代理店 三井洋行 三井物產株式會社


# 本社啓事

大連市內本社報費之收單以左記式樣印者為有效倘有對該樣式以外之收單惠款者請於三日以內即向本社經理部聲告否則本社不負其責

如無支配人會計發送之蓋章以及改竄款項數目時概歸無効

No.

今承 台鑒 定本報(郵寄) 份 自 年 月 日起 至 年 月 日止 計定 年 月 天 當收報費計 圓 角 分

康德 年 月 日 大連 滿洲報社經理部具

支配人 會計 發送

2.9.5.000

## 大連汽船出帆

| 船名 | 航路 | 日期 |
|---|---|---|
| ▲大連丸 | ●開往青島上海 | 八月一日 |
| ▲奉天丸 | | 八月四日 |
| ▲青島丸 | | 八月七日 |
| ▲天津丸 | ●開往天津(天津瀨航) | 八月一日 |
| ▲長平丸 | | 八月三日 |
| ▲天津丸 | | 八月六日 |
| ▲濟通丸 | ●開往安東 | 八月七日 |
| ▲龍平丸 | ●開往龍口登州府行 | 八月一日 |
| ▲河北丸 | ●開往基隆高雄 | 八月五日 |
| ▲山東丸 | | 八月十六日 |
| ▲山西丸 | ●開往新瀉伏木敦賀 | 八月五日 |
| ▲河南丸 | | 八月十五日 |
| ▲遼河丸 | ●開往芝罘濟津雄基 | 八月十八日 |
| ▲山西丸 | ●開往營口 | 八月一日 |
| ▲日東丸 | ●開往壹蘆島 | 八月三日 |

大連汽船株式會社

專屬貨客經理店 大連市敷島町永和公司 電話七八六八・七二七五 阪神航路 專屬貨物經理

澤山兄弟商會 電話五二六五、四八一六 台灣航路荷客取扱店 大連敷島町

丸一商會 乘船切符發賣所 大連伊勢町 ジャパンツーリストビューロ 大連案內所 電話五五四五番

## 政記輪船出帆

| 船名 | 航路 | 日期 |
|---|---|---|
| ▲昌利號 | ●開往芝青油港廣 | 八月一日 |
| ▲公利號 | ●開往威海 | 八月二日 |
| ▲有利號 | ●開往龍口 | 八月三日 |
| ▲永利號 | ●開往芝罘 | 八月一日 |
| ▲順利號 | ●開往青島香港廣東 | 八月二日 |
| ▲英利號 | ●開往塘沽 | 八月六日 |

## 大阪商船出帆

| 船名 | 航路 | 日期 |
|---|---|---|
| ▲扶桑丸 | ●開往門司神戶大阪 | 八月一日 |
| ▲哈爾濱丸 | | 八月二日 |
| ▲亞米利加丸 | | 八月三日 |
| ▲烏拉爾丸 | | 八月四日 |
| ▲香港丸 | | 八月五日 |
| ▲特克馬丸 | | 八月七日 |
| ▲烏斯利丸 | | 八月八日 |
| ▲貝加爾丸 | | 八月九日 |
| ▲西亞得爾丸 | | 八月十日 |
| 高雄 | ●開往上海福州基隆 | |
| ▲福建丸 | | 八月五日 |
| ▲長沙丸 | | 八月九日 |
| ▲盛京丸 | | 八月卅一日 |
| ▲第一東洋丸 | ●開往天津 | 八月二日 |
| ▲白山丸 | | 八月十日 |
| ▲日東丸 | | 八月十八日 |
| ▲第一東洋丸 | ●開往橫濱(掛令治) | 八月七日 |
| ▲白山丸 | | 八月十五日 |
| ▲日東丸 | | 八月廿三日 |

大阪商船株式會社大連支社 電話四一三七番

## 三惠通行出帆

| 船名 | 航路 | 日期 |
|---|---|---|
| ▲利通號 | ●開往威仁芝 | 八月六日 |
| ▲昌平丸 | ●開往芝之罘 | 八月二日 |
| ▲寧國丸 | ●開往門宇尾今 | 八月十四日 |
| ▲泰康丸 | ●開往復州 | 八月 日 |

## 日清汽船出帆

| 船名 | 航路 | 日期 |
|---|---|---|
| ▲唐山丸 | ●開往上海青島香港廣東 | 八月 日 |
| ▲蘆山丸 | | 八月三日 |
| ▲華山丸 | | 八月八日 |
| ▲嵩山丸 | | 八月十日 |

## 阿波共同汽船出帆

| 船名 | 航路 | 日期 |
|---|---|---|
| ▲十六共同丸 | ●開往芝罘威海衛青島 | 八月三日 |
| ▲卅六共同丸 | ●開往芝罘威海衛仁川 | 八月二日 |
| ▲長山丸 | ●開往仁川鎭南浦 | 八月四日 |
| ▲長山丸 | ●開往天津 | 八月十日 |
| ▲永春丸 | ●開往芝罘 | 八月三日 |

阿波國共同汽船株式會社大連支店


先施雪花香

代理處大連西崗協源茂 浪速町義康號 營口先施分莊啓



有食積乳積的小孩們(趕快購服)李氏小兒疳藥吧

主治效能 小兒秉賦不足氣血衰弱 脫髮潮熱發腹脹筋面色 青黃消瘦困危喜睡食泥不食嘔吐瀉痢 煩渴干燒消化不良排瀉不調口瘡唇腐 疳蝕鼻爛氣臭虫積水積一及諸疳等速 服本疳藥立即收効價目每袋四付大洋 四角半打二元一打三元六角 外埠函 購郵費一角 奉天大西邊門外路北

鴻育堂蔘茸藥店啓 自働電話三三五一號

滿洲報
(本報價目)每月一圓四角六個月七圓八角全年十五圓郵費先惠不收(外國除中國日本滿加郵稅)(廣告刊費)一行十二字起碼一日每行一圓特別地位加倍長期另議以上俱以現大洋為本位但鮮日本內地即以日本金幣為本位
大連市常盤町二十九番地 發行所 滿洲報社 電話
編輯人 印刷人 發行人
THE MAN CHOU PAO 29-31 Tokiwacho Dairen, Manchoukuo
昭和九年八月二日

# 日陸軍外務各省近將會議
# 以統一對滿國策
## 外陸當局業經一致之諸點
## 谷參事官已離連乘輪東渡

岡田內閣以確立對滿政策為大使命目下外務陸軍兩省各着手起草關此之具體案已署達完成之域兩三日中駐滿大使館參事官谷正之氏將携軍部外務等駐滿諸機關之綜合意見而歸國磋商故外務陸軍關係各省間近將開協議會所以切望制立對滿國策者即從來以關東軍駐滿大使館關東廳為遂行國策之機關而存在之然遇事每於實施政策上有障礙不能達成所期目的故至有解消口弊害之所謂三位一體制而確立二位一體制之呼聲迄至今日陸軍外務兩當局一致着眼之點若列記之則如左

一、解消三位一體制而遂行對滿洲國政策由關東軍與駐滿大使館負責

一、關東軍擔負滿洲國之國防一切責任

一、關東廳俾於關東州內之滿鐵等諸機關予以監督縮小權限使為純然之一地方行政官廳

一、在滿洲國內之滿鐵拓東等特殊會社之監督警察權舉移於外務大臣之管轄下

此若實現拓務省限於滿洲須退至關東州內治外法權之撤廢滿鐵附屬地行政權之繳還等隨此二位一體制之確立觀可漸進的解決(國通一日東京電)

為向中央關於駐在滿機關之改制作重要建議於二十九日朝由京圖線經由清津就晋京之途之駐滿大使館谷參事官因京圖線水害不通在吉林待機中經由大連變更豫定於一日晨六時二十分着大連在大和旅館稍憩後帶同花輪書記官石出書記官在御厨外事課長鶴見秘書官之歡送中於午前十時出帆之扶桑丸一路東上有談話如左

「今回上京須向本省報告者堆如山積並將吸東京空氣焉」

「二位一體制有種々傳說然傳說之眞偽在未抵東京不能判明」

「僕之次官說全為宣傳東京有能之人頗多僕亦未有思及此」

# 外軍演習問題
## 謀根本解決
### 若松書記官與英使交涉

日本儀我大佐日前對於各國駐屯軍曾請求謂「今後在滿洲國國境附近演習時事前務須通告我方」等語對此英法兩駐屯軍司令官回答稱「對於貴方要求實難應諾」等云因此頗與滿日兩國民以甚大衝動但當時北平外國關係方面均認為該問題極為微妙雖不能正式承諾日方之要求然而各國軍實際上已不在上述地域舉行演習文書上雖拒絕日方之要求事實上將必招來承認之結果故事態稍可樂觀但各國若如斯之見解並不能成為今後事態何等之保障是以日當局決於此機會以謀完全之解決最近若松書記官決定赴北戴河訪問英國公使進行交涉如斯問題極為微妙且雙方均持相當强硬之態度故其行頗可注目(一日北平電)

# 中國在日訂造
## 輕巡艦一隻

暹羅國日前曾向日本川崎造船所定購水雷艇此次播磨造船所又接受中國定造輕巡洋艦一隻建造主將在上海江南兵工廠貢獻技術及材料儀裝將在播磨造船所施行云(國通一日神戶電)

# 駐奧日總領事
## 內定河相氏

因川越總領事轉任所缺廣東總領事之後任已內定任命在上海之一等書記官河相達夫充之待決定河相氏之後任即可發令(國通一日東京電)

# 比率主義如不見容納
# 日本自有相當的辦法
## 廢棄華府條約與否正在考慮
## 岡田首相對外國記者之答問

卅一日午後一時半岡田首相會見駐東京外國新聞通信特派員當時質問應答如左

問(記者)閣下對於一九三五年海軍會議持有如何之希望與期待乎願簡單言之

答(首相)軍縮為令人深致所望之佳事然在持有大海軍力之國家想未必須予以最大之削減

問 海軍問題日本所要求者是否擬與英美對等即得毋欲削減英美之大海軍以使其與日本對等耶

答 余並未料及或能起此等急激的變化之事

問 然則將以何等方式削減乎

答 如比率主義若傷及自尊心者自屬不可

問 日本果將於本年底通告廢棄華盛頓條約乎

答 可否廢棄現正考慮之中

問 日本於比率主義不見容時則於如何方法耶

答 想當另有相當方法(國通一日東京電)

# 大黑河上游之呼瑪縣
# 忽然發生奇病
## 或為蘇聯放毒瓦斯所致
## 一時引起大搖動

據黑河達齊々哈爾方面情報稱大黑河上流呼瑪縣城人口約四百餘其中一百五十名於日前十五日突患病名不明之奇病輕者三四日重者一週間即告全癒其病狀為鼻口等處痲痺呼吸困難頭痛頗為猛烈毒瓦斯中毒時之症狀無異是以俄然疑為對岸烏夏口哇方面蘇聯放散之毒瓦斯所致亦未可知一時招來甚大之動搖當局目下嚴重調查原因中

# 滿洲鐵路一元化
# 將來當可實現
## 新任宇佐美滿鐵理事談

新任滿鐵理事宇佐美氏卅一日來連記者特往旅館造訪據其談云

因余就任擔任鐵路關係之理事乃傳稱或將促進滿洲鐵路之一元化實則鐵路之一元化乃屬理想是以其願向此種傾向進行在最近之將來當有實現之性質推現在則以充實內容為問題國鐵北鮮鐵道之形體整備自一年前已經着手各線之聯絡亦極圓滑其所餘唯一之問題只為運費率此節雖不能急速統一但擬於財政上不生破端之程度而可及的從速行之九月一日正式開始營業之拉濱線運費亦擬本此見地作第一步着手而決定之然在此種場合滿鐵線無論如何仍較他線低廉因而由貨物輸送量等觀之必致發生差額想亦屬自然之事云云

記者旋詢以今後是否將任兼鐵路總局長宇佐美氏則答稱非至下月五六日不能判明然據觀測當然必仍兼任無疑云

為對二位一體制撤廢法權等項

# 粟原總領事
## 調任外務省
### 由天津啓行

轉任外務省調查部長之粟原天津總領事於八月一日午前十一時五十分由天津赴塘沽乘當日午后一時出帆之長平丸經由大連歸國(天津電)

# 賓北列車運轉
## 改定於八月六日開始

關於賓北線哈爾濱呼蘭間之船車聯絡自八月一日中止一節曾由哈爾濱鐵路局發表但因修理仍未完成加之乘客擁擠故決延期五日自六日破壞部分之修理作業始能完竣同時即開通列車一時中止之小行李辦理為謀乘客荷主方面之便宜起見亦開始辦理又為與綏化行混合列車聯絡起見新京呼蘭間開始輕油動車云

# 各線水害狀況
## 鐵路總局所得之電訊

據達鐵路總局電稱至三十日午后四時現在各線水害狀況如下

一、京圖線明月溝茶條溝間水勢略減天候晴朗

二、延吉磨盤山間十三號橋樑橋脚流失三箇更發現橋脚底盤五個增水不止

三、楡樹川老頭溝間八十米突間道床被流失

# 驚嘆我國
## 發展迅速
### 美國觀光團

以美國華盛頓大學教授理化學學長恒里拉克斯為團長之美國教育觀光團一行十四名二十九日晚取道安奉線抵奉大當投入大和旅館於三十日視察市內方面後各已乘三十一日午前十一時四十分出發之列車赴北平據團長恒里氏談云

我等為謀增高對於東洋事情之認識起見每年組織一次遊歷此地觀光但團之目的自滿洲國舉呱呱之聲以來此次乃為初次之舉因旅行日程關係上雖不得充分視察然而現今祗視察滿洲國之一端大體亦可推知滿洲國之國情吾等平素所持之滿洲國決非如新聞等記載之國之疑念依此親視滿洲國之地對此急速發展之狀態唯有驚嘆不已同時滿洲國在如斯短期間能如此發展者實賴日本之力量我國學生等對東洋持有最大關心者亦決非無理云

又一行俟視察北平天津南京上海後將於八月十二日前後由海路就歸國之途云

# 東部線計畫的刼車
# 月達廿餘次
## 卅一日又毀路脫軌
## 當局遂行根究活動

北鐵東部線思想的匪團之計畫的列車襲擊案在一個月間竟達二十餘件而今該鐵路沿線全為思想匪團踐躪已化為恐怖絕頂之地獄惟該匪團背後為某國之魔手牽動業經確實茲又聞三十一日午前四時五分由綏芬出發之九一號列車在六道河子高嶺子間進行中因線路被匪賊所毀頓遭脫線致第三國際列車在一面坡停機日滿官憲因計劃的列車顛覆事件頻出已開始根究陰謀巨頭之活動矣

# 蘇聯擬乘夏令假期
# 在滿積極活動
## 暗派密探侵入京連等處
## 謀阻止英美實業家投資

據達奉天某機關情報稱關於其赤對滿工作未得收得豫斯成績以對滿之蘇聯決擬利用夏季假期在美兩國滿洲各地開始積極的活動暗謀阻止彼等之投資得此蘇聯派密探侵入大連熊岳城湯崗子新京方面各避暑地企圖伸戒彼等之滿目當局俄然緊張現正警戒彼等之陰謀中

# 德總統興登堡元帥
# 患病突陷危篤
## 繼任之有力後補者
## 為德廢皇維廉之婿

在諾伊迭芝克別莊靜養中之德大總統興登堡元帥於三十一日夜突然容態惡化已陷危篤於三十一日午後德政府某高官語云

興登堡元帥之容態觀已陷危篤狀態隨而雖為懷憾我等已不得不作最惡場合之準備焉(一日柏林電)

興登堡大總統陷於危篤已早討論其後任者為關此目下以前皇維廉二世之愛婿布倫蘇伊芝克大公為最有力之候補者(一日柏林電)

# 溥傑氏及
# 潤麒夫妻
## 由東京回國

日本陸軍士官學校本科在學中之滿洲國皇帝御弟溥傑氏及皇后陛下御弟潤麒氏因校中自一日起放暑假四星期與潤麒氏韞穎夫人三人相伴定四日午後一時由東京出發歸國此次歸國實已相別二年故業經購就種種土產以備獻呈皇上皇后兩陛下三氏將經由朝鮮晋京首當在兩陛下前慶賀登極云(國通一日東京電)

# 宮內府委任官
## 等級已決定

滿洲國普通官吏之官等俸給命令業曾公佈此次復將宮內府委任官等級與俸金規定如左

一等 一級至三級月俸一百四十元以上

二等 自四級起至六級止月俸一百一十元以上

三等 自七級起至九級止月俸八十元以上

四等 自十級起至十二級止月俸五十五元以上

五等 自十三級以下之月俸皆不滿五十五元

# 警察廳被服廠
## 移管於軍政部

奉天警察廳被服廠此次決定移管於軍政部從業員不動將舉行接受云

# 唐有壬謁汪報告
# 會見黃郛情形
## 褚民誼由莫干山回寧
## 不知黃何日下山

唐有壬三十一日晨乘特別快車進京謁汪院長報告奉命晤黃郛情形(一日上海電)

行政院秘書長褚民誼於上星期四日由京赴莫干山在山勾留三日卅日上午進京據談本人早擬去居莫干山此次前往料理私事並無任何任務在山更未會晤黃郛故其何日下山無從知悉(一日南京電)

# 決設置查定
# 地價委員會
## 緩和鮮滿紛爭

最近因鮮人移住者之激增致各地釀成關於土地問題鮮滿人間之紛爭双方之感情愈形惡化中茲鑒及此寧安縣爰慮發生不鮮事件以日滿之解決方法認為有查定公平地價之必要此次由縣公署領事館憲兵隊商務會日鮮民會等代表者集合協議結果決將設置地價查定委員會實行查定地價關其規則及其他目下正在起草中頗可期待云

# 三聖宮一帶土地
# 均盼早日收回
## 阿拉善旗王談正籌劃中

寧夏來客談磴口北三聖宮一帶一百十里地方已為天主教堂設立範圍每年以租金二十元與蒙王彼遂有該項土地每年可得利四十萬元且使當地居民信奉其教省府雖係此地實施統治者但關係力量尚弱現寧省各方均盼中央能早日收回以保國權據現留平之阿拉善旗王云三聖宮原為該旗之地於庚子之亂發生始租借與教堂當時所簽條約甚尚有在根據該約極易收回現擬收回使蒙民耕種刻正在籌劃中(一日北平電)

# 蔣實埋頭
# 苦幹領袖
## 劉鎮華談話

皖主席劉鎮華前日由廬返省據云此行在廬得與蔣委員長兼剿匪總司令會晤蔣委員長在廬山終日在烈日之下對軍士必有二小時以上之訓話蔣氏居室熱度達百度仍勵志工作日暮無暇時實埋頭苦幹之領袖有所得無不盡力務達(一日安慶電)

# 開發西北協會
## 在張垣舉行

開發西北協會本屆年會因平綏交通發生阻礙已改在張垣舉行全體會員定二日晨離平去察哈爾宋哲元有電歡迎

# 調查國情之
## 兩密探被捕

遼河水上警察局逮捕由中國方面企圖潛入滿洲國舉動可疑之青年二名經嚴查結果最近已判明為由華北派遣調查滿洲國情之密探當引渡於營口憲兵分隊該兩名為張鳳鎮(二〇)及劉際魁(二〇)二人均係奉天省出身現為北平宏達中學高級二年生今夏以學生經通軍事訓練後而被派遣者是以一行有多數人滿之模樣

# 西北農村
## 合作事業
### 章元善談

經濟委員會聘請辦理西北農村合作事業之章元善三十日由平抵省章談對西北農村事業擬先着手調查並與各方商洽進行辦法擬仿照辦理華北戰區合作方法進行(西安電)

# 蘇省嚴禁早婚

蘇省方面嚴禁早婚規定男十八歲女十六歲未達規定年齡早婚者概事嚴禁並嚴責家長(一日鎮江電)

# 鄭總理等各位
## 捐廉獎節孝
### 本社已派專員前往北票傳達

鄭總理大臣及皇后陛下親父榮公等各位前聞北票有孀婦劉李氏及其子狗兒母則守節撫孤困苦不渝子亦事母甚孝其事足為世風乃大為嘉獎首先各贈款項以資援助文教部彭程諸氏及新京官紳亦繼起贈金共達國幣二百元總理又題節孝可欽四字附以書籍二種悉寄本報社委為代發各節曾誌本報現經本報再行調查確實北票官紳各界復來函證明本社因派理事由大川君携帶贈款及題字書籍於卅一日出發前往北票會同當地官紳親向劉李氏母子當面傳達並宣總理上公各位為獎勵節孝不惜捐廉之德意與官紳醫商適宜方法俾於該節婦孝子生活確有裨益愈加勉勵以期不負我王道政治家確實為國為民之眞誠云

今日本報出版三大張

恭頌昌圖康縣長之德政

康公蒞任昌郡勵精圖治政舉弊除對於地方治安尤特別注重整飭警團認眞保護商民賴以安謐對於政治擘劃週詳慘淡經營不遺餘力並時常巡外暗自查訪對於小販商家大斗小秤出入不公並農民賣糧差樣而奸商勒追抬價及賣糧一店車底錢減去一半分卡門要挾楷柴草等項所有種種積弊一概蠲除如我康公關心民瘼與民休戚實我昌郡之生佛也致民間有口皆碑頌聲載道種種盛德善政何能酬報特登報端藉酬大德而表鴻恩耳

昌圖縣第一區 義勇村 達善村 明德村 村民等敬頌

慶源棧財東燕起敬(起雲字瑞堂)同姪國昌聘請常年法律顧問啓事

敝人等今特聘請大連市西公園町四番地辯護士齋藤鷲太郎為常年法律顧問對於敝人等之生意財產有依法保障之權利又關於對內對外之各種交涉皆有擔任之責恐未週知特此聲明

齋藤法律事務所啓事

本辯護士今受大連市西崗子大龍街十三番地慶源棧財東燕起敬(起雲字瑞堂)同姪國昌委託擔任常年法律顧問無論對於上例財東三人之應有生意財產之權利及關於對內對外各種之交涉皆有依法保障之責任恐未週知特此聲明

否認燕起敬(起雲字瑞堂)國昌為慶源棧財東啓事

前例三名自康德元年七月廿九日於滿洲報聲明為慶源棧財東啓事敝人甚覺駭疑自慶源棧營業以來並無他東外本皆敝人楊永慶一人經營有歷多年人所共聞今忽有於報端載有燕姓財東啓事敝人深恐各界誤會發生意外特此登報鄭重聲明

大連市西崗大龍街十三番地
慶源棧主人 楊永慶
右常年法律顧問 杉野耕三郎 同啓

訃聞

不孝文友罪孽深重不自殞滅禍延
顯考張府君諱希儉字焱町痛於民國二十三年國曆七月二十三日即夏曆六月十二日午時壽終連寓正寢距生於清光緒五年五月二十九日子時享年五十有六歲不孝文友侍奉在側親視含殮遵禮成服暫厝於天后宮大禮堂謹擇於夏國曆八月一日成服啓經十一日二十二日親友弔祭初三十二日扶柩搭輪回籍再由原籍擇於國曆八月廿四日夏曆七月十五日家奠廿五日成主領帛廿六日發引安葬新卜吉地叨在
戚世鄉學友 誼哀此訃
聞
奉繼慈命 孤哀子張文友佩瑜泣血稽顙
期服弟希讓 拭淚稽首
期服姪文 泣稽首
功服兄希良 拭淚稽首
功服姪孫世謙 仁經 拭淚稽首
祀偉 魁志 欽
賜唁處 大連中華棧 營口中華棧 吉林中華棧 哈爾濱道裏外中華棧 青島中華棧 長春義昌公司 威海田村本宅
臨時喪居 大連市惠比須町天后宮大禮堂
同籍 山東威海衛城西田村本宅

聲明與養子崔富貴脫離關係

緣敝於民國十五年憑媒娶得王氏孀婦為室時氏曾有十歲男孩名富貴亦就敝處扶養催為養子迄已十載尚稱相安詎料近來富齡日增竟受惡習薰染不安本分狐朋狗友不務正業揮金似土初則親友處挪借繼則偸摸拐騙無所不為長此以往誠恐妨害敝人名譽是以不得不登報聲明敝人已與崔富貴脫離養父養子之關係如崔富貴在外有不正當行為及挪借拐騙等情概與敝人不發生關係自不負責恐未週知特此登報聲明

敝崔連城 新京鐵嶺屯

聲明櫃彩出號廣告

逕啓者敝號(乃宣)因有事故於本年陽曆七月二十五日出號日後劉文成某到任何地所對於敝號川往商號相善人家如有借貸款項貨物等事純係劉某個人私事與敝號絲毫無關誠恐各界未盡週知用特登報聲明

瓦房店新市街蓬萊街一番地
海源湧執事人 王貴一謹啓

招考日語教員

資格 日滿師範及中等學校卒業心身健全素無嗜好者
額數 日本人一名 滿洲人五名
待遇 每月國幣由百圓至二百圓
試驗科目 日滿國語日滿會話口頭試問
試驗日期 康德元年八月二十五日午前九時
試驗場所 新京特別市自强小學校 大連市西崗子公學堂
報名截止期 康德元年八月十七日
報名手續 報名時提出希望受驗地址須交詳細履歷書卒業證書及本人照片
報名場所 新京特別市公署教育科

新京特別市公署

撤退承保聲明無效

緣前經敝友源聚隆王會三君為李凌漢在滿洲中央銀行奉天分行充當行員請求擔保一事彼時情面難却業經予擔任茲於去冬被東偵悉彼言擔保本號概不負責敝立即函請奉天分行撤退承保並通告李凌漢另行覓換於本年一月十七日及六月日兩奉分行函開云已通知本人換保但非俟新保換妥後仍不得卸却保責等情經敝屢次函請撤換以卸保責奈已遲延數月之久仍未函覆更換保責所繫未便再緩為此登報聲明撤保無效俟後李凌漢在分行發生事端敝號概不負責恐未週知特此登報聲明

蓋平常馨永經理劉綠卿緊要啓事

# 滿鐵監督權移大使館 改三位為二位一體制

## 免去從來二重監督權之困難 廣田外相所抱負之對滿政策

廣田外相就對滿政策之根本問題目下在研究中將從近將歸國之駐滿大使館谷參事官聽詢種種意見斯際**將為當然問題之滿洲國行政作為二位一體**制就此大體似抱有如左意向從來在滿洲國內有外務省之監督與拓務省之二重監督其感困難拓務省之監督權當然須自滿洲國內除外此點因外務軍部兩者意見一致故拓務省之監督權僅局限於關東州如此已失對滿鐵東拓之大部分監督權而拓務省之事務比從來甚小故廢止拓務省而設拓務局亦可云者之理論亦必當然產生故或成為事實亦未可知（國通一日東京電）

谷駐滿參事官攜帶以滿洲國大使館關於整備統制在滿機關之現地案而就歸國之途該氏着東京後可期待本問題之具體的進展至外務當局之底案大體骨子如左

一、廢現在之三位制將**對滿工作執行機關由駐滿大使館及關東軍二者免之關東廳所管區域局限於關東州**

一**滿鐵監督權移管於駐滿大使館**即移管于外務省

一對滿移民拓殖行政為外務省之所管事項（國通一日東京電）

# 在萬國協和精神下 維持世界和平

## 希望列國諒解日本立場 岡田首相對外國記者談

日本岡田首相三十一日午後二時半在首相官邸會見在京外人記者團席上大要談話如左

觀諸現今世界之情勢各國在政治上經濟上思想上均招來不少之動搖其國際關係亦陷於極度不安今日歐洲之國際關係較二十年前之世界大戰前尤為險惡然而吾人須盡其凡有手段以謀國際關係之和平務須於萬邦協和精神之下確立維持他界之和平日本帝國對於滿洲國始終與以全力之援助尤其今後為謀同樣發展計依然與以支援又隣邦中國之治亂於東亞政局上有重大之影響故日本帝國極為關心且日本帝國素以東洋和平維持秩序及發展文化等貢獻事業為日本之重大使命至於與蘇聯之關係須特別加以慎重之考慮與美國間目下無特別之懸案對英國之關係仍維持傳統的親善關係幸而與其他諸國均維持友好關係並無何等難解問題近來到處雖招來通商上之紛議但對此擬基諸互讓精神以謀調整藉謀使列國充分認識日本在東亞之地位並期待彼等諒解帝國為東亞和平定力之原因若如斯東亞諸問題海軍問題等決不難解決且確信日本帝國在增進世界和平上亦必隨而愈將有所貢獻云（國通一日東京電）

# 中政會補訂彈劾法 尚不能生効力

## 各監委又發表公開談話

南京訊、監察院委朱雷章劉義青巴文峽田烱錦張華瀾李世軍楊仁天李夢庚樂景濤等廿五日為中政會決議補訂彈劾案件三辦法、是否已發生法律上效力問題、發表談話如下中政會議通過之補訂彈劾案件辦法、係用常務員名義提出、經會議決議通過、不論內容如何、自應認為黨的政治指導機關正式意思表示、惟此項決議、現時對外尚未有法律上之拘束力、依中央政治會議條例第五條所訂規定之明文、及訓政大綱提案說明書之解釋、中政會議、並非政府本身機關之一、法律上、國民政府、仍為國家最高機關、中政會議、不直接發布命令、處理政務、其意思必須到達國民政府、由國民政府對外表布、始生法律上之拘束力、按訓政時期約法第七十五條、及國民政府組織法第五條、國民政府之思表示、為公布法律、及發佈命令、故以法學上通用之術語說明、中政會議之決議、乃法律命令之淵源、而非法律命令也、按現行制度、法律之制定與修改、必須滿足下列各條件、始發生拘束力、一、應由中政會議依約法程序綱領第四項決定法律案之立法原則、二、應由立法院依法定程序綱領第四項審議法律案之內容、立法院對中政會議所定之原則不得變更、但得陳述意見、三、應由國民政府主席、依法署名、將立法院決之法律案、正式公佈、四、公布之法律、除明文規定、至公布日施行外、應候施行之日期屆至、或施行之條件成就時、始生拘束力、五、法律不得與根本法顯然相抵觸、根本法者、國民會議所通過之訓政時期約法、及中央執行委員會全體會議所通過之國民政府組織法是也、法律與約法抵觸者、依約法第八十四條之規定、應為無效、命令之發生、拘束其要件亦有三一、發布命令、依訓政時期約法第七十五條、及國民政府組織法第十四條、應由國民政府主席署名行之、幷須經關係院院長部長副署、始生效力、二、命令之為法規性質者、若條例章程規則之類除明文規定自公布日施行者外、應候施行之日期屆至時或施行之條件成就時、始生拘束力、三、命令之顯然與法律相抵觸、其顯然過於解釋可能範圍之外者、依行政法原理、應不發生拘束力、法規制定標準法第二條第四條第五條亦規定應以法律規定之事項、若現行法律之變更、或廢止等、不得以條例章程規則等規定、條例章程規則等不得違反或抵觸法律關於中政會決議之補訂彈劾案件辦法、監察院迄未奉到國府正式公布法律、或正式發布之命令、故現時仍照現行法規辦法、前者文官處曾有公函、奉主席諭、將中政會議決議之辦法、轉達各關係機關、但此不過文官處通知各機關、謂中政會議有此決議而已、主席必須依約法及國府組織法以公布法律、發布命令方式署名行之、其意思表示、始能代表國民政府、蓋法律命令、皆方式行為、主席未依法定方式署名之文件、雖有飭遵字樣、亦不發生拘束力、若文官處之公函、乃文官處之意思表示非國民政府之意思表示也故中政會議決議之補訂彈劾案件辦法、在國民政府未有法律命令以表示其意思以前尚無法律上之拘束力、各機關並不受其拘束、惟此項決議係屬黨的政治指導機關之正式意思表示、監察院對於此項決議之內容、既有意見、自不能不向中央執行委員會有所陳述及呈請、蓋中央執行委員會者、依國民政府組織法第十五案五項所可負責之機關、亦即依中政會議條例第一條中政會議所可負責之機關也、總之本院同人對於政治會議之指導權、絕無絲毫疑義、政治會議決定之補訂彈劾案件三辦法、無論內容若何、如在法定程序完備之後、本院同人祇有遵從、惟現時法定程序、既未完備、似尚不能發生效力也

# 意撲指摘希忒拉背約 奧政局有關國際安危

## 動亂危險性集於國境交叉點 法請英皇遊法用以對德示威

據歐洲情報稱莫索里尼在一兩日前曾以長途電話指摘希忒拉稱此次奧大利之爭亂係起因於國社黨之暴動然而日前在威尼斯之會談希特拉曾約定阻止國社黨之對奧活動但此次對於國社黨依然在奧大利大施暴動毫無採取鎮壓手段之形跡是以次事件一切之責任完全在德國希忒拉實屬背信等語對此希忒拉反駁稱對於奧大利國社黨之行動德國無負責之必要等云且意大利各報在事件背後均攻擊謂責任在希忒拉誹謗逆襲極甚現今雖於喧嘩聲略平靜但今後兩者之折衝將以此為契機漸趨於頻繁化云（國通一日東京電）

據羅馬來電由修斯尼克修達爾黑牟佩爾克佛艾三頭內閣之成立奧大利已漸行穩固惟**仍有動亂之危險性者在維也納南方意大利奧大利猶哥斯拉夫三國國境之交叉點**握有今後國際政局安危之鍵政治家外交機關之注目不期而集中於此焦點在奧大利邊境於過去三年間為政府軍擊散之多數奧大利國社黨員有越國境亂入猶哥斯拉夫者而意大利國境方面於上記地點持有二萬四千軍隊有侵害奧大利獨立之形勢似有將漸次越國境而出動之氣勢然在奧大利西北方巴維利亞之三千名奧大利國社黨員窺視入國機會現在準備中意大利軍之神精為之興奮（國通一日東京電）

據倫敦來電訪英中之法蘭西陸軍巨頭麥謀拉威甘德將軍對英政府當局申請希望英皇及皇后於九月六日之馬爾奴戰爭廿週年紀念日作訪法之遊此可觀為對希忒拉德總理表示與一九一四年世界大戰勃發同時同樣表英法兩國間之緊密關係之存在之對德示威該提議為非公式者未見何等決定政府方面斷此避作一切聲明（國通一日東京電）

# 杜爾富斯遺書

## 指明奧大利之將來國策

維也納來電稱杜爾富斯之國策遺書已被發現聞此為杜爾富斯氏最初受傷後悟死而認為奧大利將來國策指導原則其中杜爾富斯氏委託修斯尼克於政治方面委託秀泰爾海姆倍爾克於軍事方面之指導務求相共協力蹈襲杜爾富斯氏之遺志（一日東京電）

# 復辟運動擡頭

## 國外情勢反對難行實現

以奧大利叛亂之契機哈布斯普爾克家之奧特太公復辟問題又行擡頭頗惹起各方面之注意奧特太公頗受羅馬法王廳之好意為極端之反國社黨派而猶哥斯拉夫所持見解以為如奧特太公復辟實現則奧大利不及落於國社黨掌中又捷克對於復辟問題亦強烈反對總諸奧大利之上記二鄰國及意大利在國境依然集結多數軍隊以備事態之推移雖稱靜謐惟有不知何時破裂之險惡云（一日維也納電）

# 汽車大王開墾荒地 從事種植大豆

## 製汽車油以及機械油 或成為滿洲大豆之敵

據紐約達東京電稱汽車大王福特曾樹立農工協同計劃僱用多數勞動者開墾荒蕪地數十萬集卡（英國同地積單位）去年收穫大豆十萬包係認為今後農家若共地賴生產食糧即不能獨立故決須與工業結合理論產物今年福特之車體均以由大豆製成之油類磨擦且機械油大豆油亦將占優勝關此大量油生產彼等亦正樹立大量生產計劃中將來以滿洲大豆之強敵或登世界市場亦未可知云（國通一日東京電）

# 蘇省府籌發 公債三千萬

南京訊、江蘇省政府、近以全省各項建設、在在需款、而纍日所欠各銀行之舊債、又無法清償、為欲補財政上一時之困難起見、故擬發行公債三千萬元、以鹽稅屬捐等為擔保、業已擬定條例刻正呈院審核、茲誌如下

發行條例據悉此次蘇省政府所擬發行之三千萬公債條例業已擬定如下、一、債額、國幣三千萬元、二、期限二十年、年息七厘、三、擔保、每年鹽稅附捐一百八十三萬元、契稅一百萬元、田賦三十萬元、共合三百十萬元、三、用途以六百萬元還各銀行舊欠之本息、以九百萬償還舊發行之公債、以八百五十萬元為導淮入海之費、以六百五十萬元為開新運河總費云

呈院審核據省府某負責人語記者云目下省府所發行之三千萬公債、全以民衆利益為前提、各項辦法均經詳細考慮、全省父老均表贊同、故前途並無任何困難、至發行後之代銷銀行現下正在磋商中至該發行條例業由省府呈行政院審核預料可邀批准云

# 川北赤匪 據險頑抗

## 缺糧難久持

成都函、自城口攻下、匪以全力集中萬源及通江以北、恃其天險工堅、頑強抵抗、且屢施夜襲反攻、企圖突破一點、官軍攀登仰攻、近況如次、萬源方面、匪軍大部屯集計有四軍全部、以全力攻五路軍拚一死戰、玄祖殿當面懸岩絕壁、匪將獨路砂斷施以障碍、官軍兩日攀登幾經進展、均被反攻、仍據白岩子八廟埡等處、彭旅已攻至香爐山、距孔家山頂僅丁事兩層、匪大部增援、前仆後繼、官軍仍撤回香爐山腳及老鷹岩半山、八九各旅進攻筍子山龍角山、因懸岩險峻、故前線有相持之勢、唐式遵總指揮乃親赴石塘場召集各旅長商進攻策略、並懸賞兩萬元取萬源、以勵士氣、一面飭范紹增陳蘭亭兩部切取聯絡、務使五路防線穩固、免為匪乘、至通江城北方面、係由潘文華李家鈺構森三部會攻、先占領簡家山、追至王坪寨腳、通城四郊群山環抱、小通河經流其間、河南之西南高地為官軍占領、河北之東北高地離城不過十餘里、仍為赤匪盤據城北二里之簡家山、居高臨下、俯嚴全城、異常重要、被匪奪去、直薄城下、幸周彭各部全力抵禦、將簡家山奪回、但鷹龍山未下、潘李各部將另行設法進展、據彭誠孚師長電省給謂通南地區雖已恢復、然流亡未返秩序紊亂、所留土著貧民曾經赤化、存心向背、尚不可知、此次經行各地、江口以上、赤化之跡、儼然在目、元山場而後則全係赤化景象、望速派員前往撫綏、以收民心、又據前方軍事探報、匪方糧食不濟、鹽尤缺之、每兩售錢十餘串、人民感淡食之苦、常現週身軟弱目視不明之象、匪兵工廠所造彈藥因無酸類及棉花以製白藥之故、其攻擊力極弱、就現勢觀察匪雖頑抗、決難持久云

# 美蘇債務交涉 觀近可解決

## 蘇聯同意償還舊債 償還方法意見相左

據華盛頓電在一星期前舉行之美蘇債務交涉已順調進行蘇聯于原則的同意償還舊債在償還方法尚未一致蘇聯以償還辦法要求在紐約發行償還公債美國反對然此于數日中觀可解決（一日東京電）

# 顧祝同勵行 新生活運動

## 南城氣象一新

南城通訊、江西南城城廂居民、計有一萬餘戶、人口約五萬以上、因地處僻疏、民間習慣、於衛生上、素不講究、以致污穢滿地、垃圾山積、自北路顧祝同總司令進駐南城以來、對將委員長所提倡之新生活運動、切實奉行、除組織糾察隊、指導督促、組織新生活俱樂部、以資提倡、及迭次召集擴大紀念週、反復宣揚外、並召集各界領袖會議、討論如何勵行衛生清潔、以謀改造南城不良環境、當經議決邀請衛生專家、撰就壁畫標語數萬份、並印就關於衛生之小冊子傳單多種、隨同散發、一面商請教育廳、於六月七八九十四日派省立民衆師資訓練所學員三十名、來南城擔任宣傳工作、該員等到達後、分為十組、由保甲長為嚮導、分赴南城城廂內外各熱鬧街市實行宣傳、並敦請十六位醫學界名人、於六月十一兩日分期演講衛生要義、本城各機關、各學校各保甲長、均全體參加、每日聽衆約二三千人、並於十二十三十四三日、舉行衛生展覽會、張掛關於衛生與生理之各種圖畫、俾民衆易於明瞭而資改善、晚間在該堂及十二中學等處開影幻燈、及勵志社之衛生電影、以引起民衆興趣、到民衆萬人以上、秩序井然、顧總司令並於開幕之日、親自到會指導一切於十九二十二十一等日、舉行全城大掃除、將全城各街道及公共場所、分為三大段每大段由第十管區司令部二十路總指揮部及專員公署各派官長數員、督率士兵二十名、清道夫九名、垃圾車九輛、會同各保甲長分頭擔任現在全城各街道、平日堆積如山之垃圾、均已掃除干淨二十二日再由此三機關、派員挨戶檢查、以檢驗各住戶之衛生清潔、其檢查目標、分私井廁所住室廚房庭院五項、用計分法分別優劣、給予分數、以滿百分最優、二十四日由總司令部派副官會同各部人員復查、選定最優者、一二三名、分別給獎、以資鼓勵、其最劣者、由縣政府警告、令其自行整理、如不服從則分別處罰、總司令又為防疫起見、責令本部軍警醫處督同各公共醫院施行防疫注射、及種痘等事、所有藥料、均由軍醫處發給、其辦法將全城分為二十組、佈成一衛生網、分頭勸導民衆、實行種痘及防疫注射、定六月底截止、現展期至七月十五日方結束、其他各街溝渠、業已分清竣、多年垃圾、亦已清除、全城廁所逐漸改良、水道夫役業已增設二十四人、及垃圾車二十四輛、分配各保、每日清除垃圾小菜場已建築兩處、公私水井、亦正從事疏濬、並勵捕鼠、有礙衛生者、亦將井池塘、分別填理清理、凡此種種均足表現推行新生活進展之迅速、其造福南城民衆殊非淺鮮云

# 蘇財廳解民痛苦 廢除一批苛雜

## 計九十七種約卅餘萬元 尚有三四兩批在調查中

鎮江通訊、江蘇省對於各縣地方苛捐雜稅、為解除人民痛苦、遵行中央法令起見、現由財廳又查明各縣二十三年度未列入預算之地方雜捐涉於苛細、有應亟須廢除者共九十七種、全年金額約三十餘萬元、七月起實行廢除並由省府咨報財部備案、至於其他捐稅、有正式用途者正整理中、另籌抵補、一俟籌妥、即繼續廢除

又蘇省廢除苛捐雜稅、除前將各縣捐稅中之最苛細者四十二種、約十一萬餘元為第一批、已於六月內廢除外、現財廳復將各縣二十三年度預算未列入捐稅九十七種、約三十餘萬元為第二批、自七月一日起實行廢除、尚有三四兩批、財廳亦正着手調查中、并聞蘇省廢除苛捐雜稅之抵補辦法、第一二批、因其苛細及未列入預算、不須抵補外、第三批即以各縣整理財政之收入為抵補、至第四批始以中央撥省之印花稅煙酒牌照稅之收入、統籌抵補、故蘇省之廢除苛雜之進行甚順利、前途亦頗樂觀于此可見蘇省財政、經趙棣華廳長整理後已漸入正軌矣

茲特探詳所廢除第二批苛捐雜稅之種類名稱如後

計六合花生捐、雞鴨蛋捐、高淳營捐、興化錠捐、東台海道橋過船費、寶應屠捐、輾米廠、保衛捐、雜損、保衛捐、吳縣水菓捐、運貨小車捐、水菓公益捐（未完）

# 國民政府訓令 紀念孔誕辦法

南京訊、國府廿五日訓令直轄各機關、頒發先師孔子誕辰紀念辦法、（一）紀念日期八月廿七日（二）紀念日名稱先師孔子誕辰紀念（三）孔子事畧先師孔子名丘、字仲尼魯人、幼年有志于學、壯遊四方、闡堯舜禹湯文武周公救世致忠恕一貫之道、晚年復刪詩書、定禮樂、贊周易修春秋、垂法後世、為儒家之祖、歷代尊為師表、國父孫中山先生亦每推崇不置先師生於中國紀元前一四六二年周靈王二十一年、卒於紀元前一三九零年周敬王四十一年七十有三（四）紀念儀式是日休假一天、全國各界一律懸旗誌慶、各黨政軍警機關、各學校各團體分別集會紀念、並由各地高級行政機關召開各界紀念大會（五）宣傳要點、講述孔子生平事略、講述孔子學說講述國父孫中山先生革命思想與孔子之關係

奉天中法藥房在八月十五日正式開幕

所有本行出品均按八扣以一個月為限（批發不在此例）歡迎各界屆期參觀施醫捨眼藥分文不取由新曆八月十五日起至九月十五日止

—更進一步的新眼藥—

スマイル

『斯邁爾』

如只治眼疾則從來普通之眼藥足矣

斯邁爾是為添眼美增健康而用者也

作細小的事情或用心的事情之後則眼目必覺呆疲

此時即用斯邁爾以點之則疲之頓息、頭腦清爽、能率增進而目之光輝能立刻復原

執務 讀書

映畫 運動

因以上而視力之疲乏者可立刻恢復而增美麗而增健康

眼目之美麗光輝者則其心神亦必明朗爽快也

（近代人之不能分離的新眼藥）

二角五分、四角五分、一圓

◇……自動點眼式之瀟洒容器

東京市日本橋區本町一丁目

發賣元 玉置合名會社

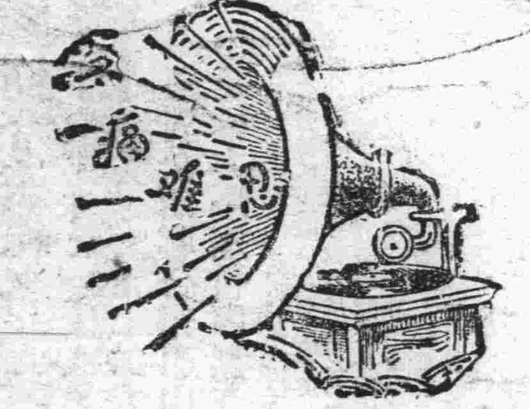

## 腎病留聲機

某嘗患風濕骨痛、腰痠背痛、手足麻痺、痛楚萬狀逢人便道、人譬之爲腎病留聲機

蓋風濕骨痛之起、直接由於血液不清、間接由於腎臟不强、因腎臟爲澄清血液之所也、欲防風濕先須强腎、欲圖强腎、請服第威德補腎丸

各大藥房均有出售

第威德
補腎丸

## 老藍刀牌香烟

其妙無比

霍亂一症　兇猛似虎
喪人性命　猝不及防
唯兜安氏霍亂吐瀉聖
藥可以治之各埠約房均有出售

## 注意

去年本公司該約供不應求存貨告罄今年請各經售家多購以應市需顧客尤須早日購備方可高枕無憂切勿誤服他約視性命如兒戲

上海江西路四八九號
兜安氏西藥公司謹啟

## 萬能止痛藥
# 聖得龍

奏效迅速——二三十分鐘即可發現
效果持久——十二三時間的有效驗

是藥有强力之止痛作用決無使人不快之感
最適用於疼痛諸症凡用途此無不口碑載道

### 主治各症如左

頭痛　各種神經痛　琉麻質斯
月經痛　分娩並流產後之疼痛　外傷痛
骨折痛　手術後疼痛　牙痛等以及各種痛症

**用量**
粉末　一回〇、一〇六—〇、二六錢(〇、四—〇、六瓦)
錠劑　一回二乃至三錠　一日一乃至三回

**包裝**
粉末　六、七錢(二五瓦)　二六、七錢(一〇〇瓦)　一三三、三錢(五〇〇瓦)
錠劑　六錠　三〇錠　一〇〇錠　五〇〇錠

滿洲國總代理店
大連市山縣通一八一番地
三共藥品販賣所
振替大連二七〇九番

製造發賣元
東京市室町
三共株式會社

奉天

## 民政廳飭令速報各區村辦理情形
### 令設村公所聯合辦事處及極力驅逐村內無業者

省公署民政廳前者爲根除不良份子起見曾通令各縣轉飭各該管區村在此青紗障起之際須設立村公所聯合辦事處對於村內之無業者急力驅逐外並須將預防盜匪之施設及辦理聯合之情形詳細具報以便考核等情而近來已愈多日各縣區村對於此項並未呈報殊有碍公令故於日昨通令各縣速將各區村辦理之情形具報以備考核而便於整理云云

## 三谷警務廳長由朝鮮歸來
### 致謝之經過談

三谷奉天警務廳長因滿洲建國以來奉天省東部國境方面之警備依賴朝鮮總督府與朝鮮軍司令部之援助方期安全爲表謝忱故於月之廿三日偕同秘書阿部氏由奉出發赴京城親問關係各方敬致謝意昨廿九大任終了方始歸還當語往訪記者如左

朝鮮總督府朝鮮軍司令部對奉天省東部方面之治安維持爲力之處頗多故特前往道謝按朝鮮與滿洲既係近鄰且朝鮮人尤多來滿洲謀生無論直接間接其關係之深何待再言朝鮮官民各方面因此非常感謝並深欲依賴之在京城時鮮人中堅分子曾有交歡會之舉開交換一切意見彼等爲謀東洋和平之確立故由衷心希望滿洲國健國全之發展不惜互相援助之聲目下正爲強烈至於朝鮮地方之水害亦極重大政務總監曾親自視察一次宇垣總督有於最近親加慰問之說云

## 被服廠已照舊工作
### 人員不變動

奉天警察被服廠自着手與軍政部被服廠合併以來日下一切完畢照舊工作至於奉天警察被服廠舊有人員仍舊沿用毫無異動之說云

## 日間收入稅欵宜妥爲保管
### 稅署通令各縣之稅捐局

奉天稅務監督署鑒於時屆青紗障起匪賊出沒無常之際各地治安雖可以確保無在此時期不可不爲預防並各地稅捐局月間收入之欵多寡雖屬不等然亦須有相當之保存法以免有匪人搶掠之事故於日昨通令各縣稅捐局凡日間收入之稅欵均宜妥爲保管欵數較多時可經送附近銀行保存且終解送來省時除派勇保護外並須事前函知沿路各軍警以關協力護送以免發生意外等情事云云

## 洋車夫咯血昏迷

日來因陰雨連綿天氣雖不甚酷熱而一般勞動者因用力過度仍不免有仲暑及發生時疫吐血等傷者尤以洋車夫爲最要因其在烈日當空炎熱異常之際仍是氣喘嘘吁來往奔馳不然眞無法維持其生活營是業者誠以難矣日昨有車夫劉茂年二十許由南滿站拉一乘客至商埠三經七緯路西頭客人下車交付車資而去該車夫接錢在手後即蹲於地上用手巾擦汗咳嗽不止忽然口吐鮮血當時昏迷倒地經路人及其他車夫再三呼叫該車夫始行復甦遂由衆人詢明劉茂之住址經其他車夫將劉茂扶上車送其歸家而去其後該劉茂有無危險彼時尚不得而知惟愿一般之乘客在此暑熱異常之際雖出一二角之車資可否令車夫隨意行走勿以錢勢催促其狂駛致有傷車夫之生命而重人道也云

## 駐奉澁谷○隊空彈之演習
### 恐市民驚擾特發出佈告

關東軍特務機關部因駐奉澁谷○隊於七月三十一日八月一日之三日間在奉天北陵附近至東陵之間施行步槍機關槍及砲類之空彈演習惟恐一般市民不知原尾空自驚擾故日前特行照會市政公署請其轉知市民等情市署准此昨已特貼出佈告以資周知茲錄其佈告如左

爲佈告事案准關東軍特務機關部電傳七月三十日七月三十一日八月一日三天每晚八時至次晨十時（澁谷○）隊在北陵附近至東陵之間施行步槍機關槍及砲類之空彈演習請傳知市民勿自驚擾等語除電知瀋陽縣公署通傳知照外合亟佈告周知此佈

## 三四區界內又發生綁匪大肆猖獗
### 被害家及被綁者尚不甚詳
### 警署正在調查中以便剿除

瀋陽縣長許桂恒氏鑒於本年界內之治安雖可以確保但在此青紗障起之際難免有不良份子藉時蠢動擾亂秩序故於日前曾招集所屬開治安維持會並飭所屬努力預防之中但據日昨城南來人聲言三四區界內日來又發生幫匪大肆搶掠及綁人票凡村民稍爲充裕者刻已將子女送入城內親屬家暫避惟被害之家及被綁者日下尚不甚詳縣署據此種消息傳來頗爲注意於日昨電知該管警署迅速調查是否發生幫匪及有無被綁搶者詳細具報以備考核而便剿除云

## 貧民哀求施粥於省署門前
### 跪地哭鬧不休

奉天貧民四五百名日昨三十日因在市政公署未曾得到明日之答覆以爲今後吃粥無處行將餓死故三十一日午前九時許又復齊集於省署門前跪地哀求每有要座出入時彼等民等必攔車哀呼爲狀至爲悽慘省署被鬧不堪曾令人門前說諭與於捨粥事確已委託市署目下向中央申請惟貧民等終不相信哭鬧不休結果如何處置容後續誌

## 寡婦與情夫同衾中被捕

奉天瀋陽城大西關小什字街南住戶王蔡氏今年五十八歲其夫王玉堂已死去多年當時拋下王蔡氏及王烏氏該二婦各有一女王烏氏二王房是寡婦玉堂因爲沒有兒子接守家產所以託人介紹又娶王烏氏爲妾但是王烏氏過門後仍然沒有兒子也只生了一個女孩子王玉堂死的時候依然沒能如願的與人間別去了剩下的家產只好給這兩個寡婦分開當時有親戚朋友在塲給她們按照公理人數把家產分開那時候王玉堂在小什字街可稱一個小康她們將葬事辦理完畢以後各自居住起初王蔡氏及王烏氏各領着自已的女孩都是謹守婦道往前過活但是日子久啦上歲數的王蔡氏已經是老年人啦當然不能生什麼外心因爲她是王玉堂的髮妻不肯給王玉堂丟醜而三十五歲的王烏氏那能有那種勇氣與王蔡氏一致呢她才三十來歲的一個婦人那肯過這種獨守空房的生活呢她感覺到夜裏太寂寞於是她就生了野心東跑西奔各處尋找她心目中的情人以調和她乾燥的生活她費了九牛二虎的力量好歹討弄出來一個無業遊民張子方王烏氏見了他就動了情如了意而背着王家就與這位走桃花運的張子方發生了關係王烏氏有意改嫁於他但是她又捨不得老王家的財產若是不離開老王家而又怕被老王家的人知道她與張子方有關係拿了她的姦於臉面不好看這時候弄得她進退兩難她是決不肯拋棄她的姦夫張子方最後的結果她想了一個法子外表上還是老王家的寡婦到別處去租房子住離老王開家的附近實際上是與張子方彫度去了他們租的房子是在本城北市塲皇寺他們的歷史已經好幾年的光景了現在覺有三歲的結晶品王烏氏爲避免嫌疑起見花錢僱的乳母撫養之也是避免老王家人知道王烏氏雖然恐怕老王家的人知道但是日子久啦那能不知道呢王蔡氏見王烏氏這種不守婦道的行爲屢次的勸解而王烏氏總是當作耳傍風所以二人就漸々發生意見在去年的現在王烏氏曾託過靖安軍的人到王蔡氏家去要房子大照王蔡氏不給靖安軍人曾動武把王蔡氏的頭部打傷以後經某機關給說和靖安軍亦推手不管了王蔡氏見情形紊亂不願常々生氣所以極力過房兒子把持一切家務事情王蔡氏過房的兒子名叫王忠全是她們的本家王忠全亦住在小什字街南他自從接受了王家的產業後對於一切的事務無不盡責惟對於王烏氏的生情亦感覺不滿意王忠全和王蔡氏都知道王烏氏有好夫而沒有相當的憑據只好叫王烏氏回家過日子但是王烏氏怎離開她的姦夫張子方呢並且王烏氏將老王家的房子賣啦一處補助張子方的費用王忠全因身負重責不能不干涉王烏氏的不好行動所以他們在地方法院打起官司來啦王忠全告王烏氏有好夫但法院沒見着證人證物不能馬虎判決所以王忠全未得着圓滿的結果但是他總不甘休叫王烏氏拿老王家的錢去供給她的姦夫花消所以他到處調查王烏氏的行動尤其是近來他不辭辛苦每天晚上到王烏氏的家附近探聽她們的消息據他每晚天的上去結果張子方每夜在王烏氏的家裏居住王忠全由窗戶曾親眼看見張子方和王烏氏同臥在坑上也聽見他們的談話所以很有把握的回家告訴王蔡氏要去皇寺拿王烏氏的姦這時候王烏氏和張子方還在作美夢呢

日前夜裏四點鐘雨天還沒晴好將亮天的時候王忠全同着王蔡氏及他的太々三人坐車直奔皇寺他們到啦皇寺先報告分所願意同警察一塊兒到王烏氏的房內警察反命他們自已去故他們只好鼓着勇氣闖入王烏氏的內房正好王烏氏與張子方同睡在坑上不知羞恥的王烏氏一見她的敵人進來抓着她的短處不知如何是好了這時候急的張子方穿上褲子光着肩想着逃跑但是已經預備好啦的王忠全一把將他攔住王蔡氏把住王烏氏就叫王忠全的太々再去報告分所這時候鬧的便宜的張子方那能逐他們擺弄於是他們就亂七八糟的在王烏氏的門前表演了一場武劇滿院的泥水給他們作了戲台上的地毡街坊鄰居都起來在院子裏站着好像看戲似的不能動手任了一回王忠全的太々領着警察把他們帶到分所去了聽說當日就能送十署究辦云

## 又一名少婦潛逃

大西關興化街分所界內門牌六二號院中住戶邱成岳年三十六歲山東黃縣人原在城內某絲房充當櫃夥因事被辭家居已半年之久其妻王氏年三十歲係城南某村人目下過門已將十載夙昔間夫婦感情頗恰惟近來因邱某家居生活困難日間用度頗爲緊窘該氏雖出自村姑但十數年來揮霍已慣又兼被世俗所染故近來稍見困苦即與邱某尋事口角而邱某念係多年夫婦自已又浮居故對於王氏之爭吵多容忍豈知該王氏以本夫爲無能不敢與已爭論因之愈處愈非日昨該氏又尋事吵鬧邱某忍氣外出及至歸家已不知王氏所在當即赴鄰佑探詢均無知者復歸家檢見物件凡該氏之衣物全齊不見始知有異遂將門戶託同院照看伊則赴城南王氏娘家找尋能否找回見千出另有別情刻尚不得而知云

## 高等師範學校主要之學科
### 每月給官費國幣十二元

滿洲國教育最高機關之高等師範學校決定開設於吉林等情已載前報茲聞該新設高師之校址即利用前吉林大學之舊址預定於本年九月開校八月廿三日舉行考試入學者之資格以師範高中出身及有同等學力者約收百餘名每月給予十二圓之官費一律要着制服施行嚴格教育重主要學科經學、齊家、國文、實業（農、商、工中任擇其一）日語、歷史、地理、數學、手工藝術（音樂、圖畫、體育、語學中任擇其一）（英語、俄語）

新京

## 龜谷事務官捧呈寫眞帖
### 首途赴日訊

友邦秩父宮殿下御駕蒞滿時我國政府獻上之貴重物品及宮殿下來滿時所攝之紀念影片寫眞帖等前在謹製之中現已完成聞我政府特派遣國務院情報處龜谷事務官捧送定於七月三十一日由新京驛乘滿鐵快車南下赴日其往返行程預定於三星期即可返京云

哈爾濱

## 傳家甸已呈危象

哈爾濱松花江水位仍有增無減本月廿六日已突破一三三公尺廿七日又增水十三公分二十八日晨復增水六公分道外十二道街航務局內及該處以東之堤防最下面之土囊沙裹早被江水浸透向內滲水十三道街以東各戶全部被洪水浸入深則二三尺淺則亦一尺數寸街內已行船人民多半逃避防水會以十二道街以東之江堤下層莫不向內滲水若不速予堵塞處處皆有決口之危險故連日用多數工人在十二道街以東地方江堤裏面以碪重機械下多數大木樁及鐵板以阻江水之滲漏詎昨廿七日晚八時三十分正在細雨紛紛時東江塌外同茂東火鋸忽放汽笛繼續達三十分之久十七道街大興啤酒廠亦接應鳴汽笛市人以爲決口之警報一時秩序大亂因正在昏夜而且細雨濛濛不止故有樓之院多暫向樓上逃避無樓院者有逃避房上者亦有扶老携幼向南岡避難一時呈大混亂之狀態旋經探明係同茂東火鋸本院之土囊被水冲決在東江塌以外與道外無線電妨害故至十一時許已恢復原狀人民受此絕大虛驚莫不痛恨大興啤酒廠無故接鳴汽笛警察署當局昨晚即已傳批矣惟至十一時許忽又變成滂沱之暴雨繼續降落直至二十八日晨六時方止以此觀察哈爾濱第二次大水災十九已經釀成雖仍極力防堵不過盡到人事耗買欽恐難脫過此重大之災劫云

## 商民大部開始避難

哈爾濱自本月十四日開始增水之初松花江隄防距最高之成災點尚有二公尺半約合華尺八尺餘一般商居雖多惴々不安以爲最多不過增漲七八日以至十日即可回落況在二十日間上游各江河已經減水以爲哈市之松花江日內亦將減水故多抱觀望之心詎至日下松花江水位仍節節增漲況十三道街以東之隄防向內滲水電車以北已成澤國時時有決口之危險是以商民爲維護個人之安全由本日二十八日起紛紛向前年未經浸水之許公路承德街水晶街及南崗各處避難許公路上車馬擁擠全部爲搬運貨物什具者混亂形狀有如前年八月六日早四時第一次水災時之狀態觀之殊覺傷心酸鼻云

## 北岸之菜圃全滅

哈爾濱北岸潰決後附近江北四十餘處及所有瓜地完全滅絕故運日哈市菜蔬頓形缺之價格漸次高騰近日市東菜圃亦多浸水云

復州灣

## 王順亭提倡鹽業

本埠鹽業於事變前之際精神不振幾乎不可收拾矣後經和成製鹽公司經理王順亭到本埠預備大宗資本收買鹽灘祗看灘之良否不問價之高低有賣者即買共買百數十付斗山此鹽灘之聲價驟高買者接踵而來鹽價亦因之而漲由五分直漲至一角二之邊將來再漲至如何地步實未可料現聞王順亭君云將必作電力機器取水使用便利一概之荒灘以最短期間完修成灘以後鹽業如何發達皆視王順亭之力也

鎭東

## 小覇王與九紅合幫竄擾縣屬一二區
### 經官軍聞訊奮勇勦擊
### 斃匪五名餘匪皆奔逃

鎭東現四鄉正是青紗障起匪賊跳梁雖經軍警痛剿卒未能肅清茲聞二十八日二區報告匪首小覇王九紅合幫率羽黨九名竄二區界索龍哈嘎方面搶掠等情警務局接報後即通知駐鎭騎兵第四旅第十九團第一連連長李煥升氏率二中隊及協同自衛團出發往剿於索龍哈嘎方面相接觸戰約三小時間當即斃匪五名餘匪四名見勢難支向東南方遁去官方少尉黨連附陣亡自衛團受傷一名餘無損失該連長於二十九日晨大奏凱旋云

熊岳

## 警署聘用高等刑事

熊岳城警察署自改組後袖長指導官履任以來所有內外均照警章力加整頓惟司法刑事尚無專員負責似有貽誤物色最久茲特聘用車文軒君爲高等兼司法刑事刻已蒞任辦公聞車君係普蘭店籍久任日警署要職經驗宏富此番充熊岳城警察署勤務駕輕就熟定爲地方之福星云

隆化

## 訓練員克盡厥職

四十一團見習軍官張文正氏由軍政部派委前來一切訓練之責自蒞此以來即熱心服務對於訓練尤爲認眞必祈達到精軍之目的頗得上峰契重尤得士兵同心若張氏者不獨能訓練士兵試該團之心膂也

## 何處匪徒搶掠船戶

距本街二里許有山咀地點沿大河之濱時值漲水之際由口裏拉貨之帆船集於斯處不知何處狂徒視爲有隙可乘於斯夜後分持槍行劫搶去衣物等件反將船戶痛打以彼處距街甚遠無由得知彼等遂得意而逃翌日警署聞息遂派人急爲察緝云

## 集欵演戲慶昇平

本縣自滿洲國成立以來免除一切苛捐雜稅人民擔負遽輕頗有復蘇之家近日經紳商人資在街北三星觀演戲六天以此刻農人將地鋤完身暫得閑工故一般觀戲之人頗稱擁擠形形色色極盡一時之盛云

開原

## 連日陰雨爲災
### 河川氾濫田園多被冲毀

自入夏以來雨量極多雖沿河各地受有水害但不甚鉅惟自二十六日起連降大雨無時或止境內大小河川均各汎濫城南之淸河因源流過長較他河尤甚於廿七日洪水激增竟漲出岸外附近之旱田爲之冲沒水田亦因而淤壓於二十九日緣水勢過猛又將南關河上之行人木橋冲壞天氣尚陰霾不止河水亦不即退實近年以來稀有之水害云

## 孫院長晉省

本縣地方法院院長因有要公赴省面稟一切早已先行呈報高等法院核准於本月二十八日早車晉省面稟一切要公云

## 飭各區查報災情

開原縣屬各區屢受各種田災初由谷苗生蟲迨將谷葉吃盡又別吃高粱豆稻等苗嗣因天氣連雨河水暴發川流兩岸均被冲刷縣署以事關生產不可忽視遂於日前派各警區親往各村切實調查災情狀況以憑轉報云

## 整理道路監修城垣

本縣第九區警察署長李孝先氏到開二年辦事勤慎現因連日陰雨道途泥濘乃通令各分所轉飭商民一體平修道路以便交通並不准大車在大街行走免致損壞云又四週城垣因年久失修池碟破敗邑人謀議重修者屢矣去年開始募欵現已有相當之數由縣派警察九分署長李孝先氏監工候築先由北面動工漸往南下該署長晝則四出查勤兼行監工夜則復率局員張洪範君到處巡邏忙碌萬狀辛勞異常堪謂克盡乃責云

## 同善堂改稱聖道理善分會
### 成立典禮盛誌

本縣永興街戒烟酒會向稱同善堂公所前據奉天聖道理善聯合總會函開令改爲聖道理善分會該公所接得明令後當即擇於本日舉行聖道理善分會成立典禮是日也奉天總會祖憲廷會長及顧問王君等均已沿驛警察署并團各界之來賓前往襄助典禮者異常踴躍又奉天總會及新京總會及通遼海城錦西昌圖西豐各縣分會均已拍來賀電儀式甚爲隆重頗極一時之盛云附將開會程式列左一、振鈴開會二、奏樂三、本市各機關長官入席四、各界來賓及新聞記者入席五、會員職員全體入席六、向日皇行三鞠躬禮七、向康德皇帝行三鞠躬禮八、向南海聖宗佛祖默禱三分鐘九、行三鞠躬禮九、奏樂十、唱國歌十一、讀宣言書十二、讀各省縣分支會祝賀電文十三、讀日文賀電十四、會長報告開會宗旨十五、奉天總會長演說十六、吳秘書日語演說十七、本管各機關長官訓詞十八、商會長讀祝詞十九、各界來賓演說二十、作樂廿一、會長致謝詞廿二、振鈴閉會廿三、退席廿四、攝影廿五、全體公餐

## 康德公園之景色

開原城內北街上帝廟前之舍線河自今春建設公園其設備係三進式門上書康德公園四字入門後則見迎面三橋一石二木石者蟠蜿突起木者朱色映波水面碧葉接天紅蓮吐色但含苞十分未忍驟開兩岸柳絲垂地綠枝迎人河南茅亭與池中之茶樓相對歌音弦響盛極一時每於夕陽斜掛則見紅男綠女沿而詠遊一切景色不讓萬泉云

## 與匪占卦後忽被匪鎗斃
### 並未搶財物

八區南三家屯曹瑞東前天早晨忽來騎匪五名報字小閣王素於曹瑞東朋友相交來往數次招待甚厚前天又來談敘各情更比往日親善小閣王云及特煩瑞東占課看今天吉兇與否占卦後瑞東云及今天大兇開火不利外人等云與閣王談笑自若吃喝完了之後閣王云及報告該家人找繩子一條該瑞東家不知用意當時瑞東正招待之際忽然綁起家中鄉票要錢正在忙忙之際閤家多々少々不知是何情形以爲八等七言八語之前胡匪等將瑞東綁至門外就地槍決餘者財物件一概未動來者非未要錢也非未要物也小閣王來要命也當時胡匪潛逃無蹤閤家哭々啼々云

四平街

## 禁深夜通行
### 四鄉匪患猖獗市面防務緊張

胡匪猖獗惟斯時也每當夏季禾苗沒人之際匪類視爲明火良隙無法紀橫行大地當害鄉民民無抗力良可慨矣但當我滿建國以還對全國境內胡匪特別關心剿捕好期我民享樂於太平天國之下而對現在

## 誤爲官軍匪黨互擊

日前二十五日晚七時二區楊胖子溝住戶姜文桂家忽去匪青山好幫六名各持大鎗身着雜服於姜家用晚飯後擬即住宿姜宅既而忽聞山後人聲複雜以爲官軍包圍正倉惶外出大門乃迎面奔來匪黨雙方誤會遂開鎗互擊戰至二小時之久雙方各自逃去迨天明發現遺棄屍體一具細視爲昨晚在姜家食宿之匪已報由湯山城警署轉報警局備案云

安東

## 防止發生匪患
### 注意夜間防務

茲據警界訊縣當局近以市內前次發生匪警綁票等事時有所聞尤其以深夜之時乘人不備私行潛入架票搶掠之頻仍當局爲再度防範匪類潛入因特令飭各分所對於夜間防務應特別注意不准稍疏及合行各該長官於夜間抽查以維地方公安云

大[illegible]著名匪頭已全形掃滅惟宵小跳梁者仍不識進退以身試法擾亂百姓不安祇萧故我四埠警署不僅法之盡匪視陳竄來或僞爲良民鄉裝避居市內以便步驟之欲望是又加嚴督飭偵探澈底搜查如飯館茶肆小店得加以特別注意過有流居人不可忽過防諸未然如不按戶搜查對流居萬一給匪探情前來肇禍孰可知矣市又怎得安然除每日按分探外要有人過夜午十二時仍便遊事即視爲窺伺不法者論對下夜警擊斃不負何等責任凡吾商民勿誚言之不遵也

## 偷稅公然組團體

安東與新義州一江之隔其於運輸貨物偷漏稅課雖已久懸爲厲禁然一般偷者自偷漏者自漏當局本無可如何乃近竟有無業商人組織秘密運輸團專由新義州向市內偷稅該團爲之包辦從中獲利其團員之組織人數尤多入團者必須先交押金方克充任團員其人尚須一番甄別至該團工作悉於夜間乘人睡熟之際運行貨物一行數十名各持木棒等如遇小數軍官即與之抵抗充團勢大頗大獲利亦非淺其該當局員者較諸其他差使爲優各該團員無定址出沒無常晝間見其衣冠齊整不知其何許人夜間即實行偷稅實事云

## 強姦幼女法網難逃

安東市官電街商會胡同住戶張海樓者年三十七歲曾在軍界充差迨經事變後因生活無方遂爾肆設賭局就中漁利客歲不知如何鑽營竟得謀充專賣署秘探旋又解職又謀得鴉片專賣處委爲寬甸縣鴉片批發處理事乃日前返安忽於日昨二十七日被警廳司法飭差於早晨至其家將張某捉獲送由警廳押候訊辦探其被押原委聞於前次彼在寬甸時因該城范姓住戶之十三歲幼女生嬌小玲瓏可人張某一見傾心遂獸慾頓發迨及五月間適范某家人外出張海樓以爲有機可乘因至范家百般誘引該女未遂繼以武力强姦得逞其獸慾矣事後返安覺以爲無事矣於昨市內警廳接據寬甸縣通知遂將其逮捕轉解寬甸治以應得之罪云

## 守備隊凱旋
### 鄉民頌聲載道

前本埠守備隊得匪賊之消息整隊往克爾蘇鄉一帶剿匪歷一星期之久方將匪部擊潰皆望風而逃有落網十餘名擊斃十餘名得大小槍械廿餘支而本隊並無損失現已凱旋對克爾蘇左近村屯見該隊猛烈之擊不顧生死爲鄉如此熱誠眞不愧稱世界之强國軍也凡此百姓無不聲揚其德嚮吾鄉百姓得安居樂土矣

## 憲兵隊在市場獲疑犯四名

埠裏憲兵隊於月之卅日在道東南市場觀見一行四人行踪不端身着藍衫頭頂草帽目似鈍鉿走坐不寧觀諸表示大有可疑之點先經該隊密探報告該隊前來當場捕獲遂帶返該隊審訊云

錦縣

## 澡塘謀發展營業

錦縣西門外淩川池澡塘現爲謀發展營業起見乃於月之廿七日起實行減價計洗澡七分官座一角搓澡及上下活均行減價云

柞木台

## 宋連長險被匪擄

本鎭臨時駐防騎兵二連於廿六日赴四區公幹同行宋連長代士兵十六名於天明時起身及行至荊家店地方突遇胡匪一百四十餘人當將宋連長一行十七人困在中心双方開槍敵衆我寡又匪暗我明勢力不勻以致我軍受創約戰二小時我軍陣亡三名負傷三名失槍三支陣亡馬二匹最後我軍彈已盡行將被擄幸三源浦駐軍聞槍聲而來援將匪擊退宋連長始脫重險同時農民二人被重傷生命尚難保全房屋被焚三間損失頗巨云


## 本報啓事

一、凡本報代派處或派報處將押欵交與分社及代派處或本報經理部員時必須取得臨時收單

二、該押欵如經本社收到時即由本社直接與以正式受領證

倘在交欵日起十日以內未接到本社發行之正式受領證時須速向本社經理部索取

三、對未經本社發與正式受領證者之押欵本社或不負其責

滿洲報本社經理部

## 奉天培英中學專科招生廣告

限度　1 初中新生及第二學期編級生　2 英專新生及二三四各級編級生

資格　1 高小畢業　2 初高中肄業畢業或同等學力者

考期　第一次七月十五、十六兩日（但外縣准）　第二次八月十八、十九兩日（隨到隨考）

保送　本校爲優待遠道學生來省留學上之便利起見特訂保送條例詳明簡章中

報名處　本校招考處（簡章函索附郵票二分）

新校址　奉天大北邊門外中央大馬路路南紅磚大樓

## 收買華北機器廠股票廣告

逕啓者敝人五六兩月收買之華北機器廠股票尚未收足今仍繼續收限期一個月爲止存有此種股票者逢此良好機會望勿錯過請速前來面議給價決定從優特此

奉天商埠地十緯路同義里八五號、滿電話三三五七四

閻心如謹啓

## 共榮學院招生男女收兼

一、班額　高中文科、日語專修科、各一班、初中新生二班、

二、編級　醫學部、日語部、高中部文科、均招一年二期編級生二十名、初中一年二期、二年一期各招編級生廿名

三、考期　八月二十日（外縣學生隨到隨考）

四、地址　奉天大北邊門外瀋海鐵路局舊址（電話四七四三）詳章函索須附郵票二分

## 瀋陽有聲電影院

環球公司珍貴大貢獻　完全有聲野獸巨片

# 南島歷險記

是血肉換得來的實攝　是金錢買不來的眞景

本片演員歷千辛經萬苦、抱犧牲決心、不懼瘴疫毒霧、不怕巨獅猛虎豺狼蛇豹、反與鱷魚野獸肉搏大戰、奔逐二萬里野蠻地虎口逃生眞情實景

人獸肉搏　鱷魚盤腸　毒蛇壓腹　火山爆發

## 肝鬱胃病　藥到病除

# 肝胃金丹

主治　膨悶脹飽、肝氣不舒、胃腕如刺如絞、九種心口疼痛、脾濕脾弱、諸般積聚、時常打嗝、反胃吐酸、消化不良、飲食乏味、或胃腸潰瘍、腹有病塊等等肝胃重病、即服此丹、積消痛止、鬱開、氣順、嘔除、滯散、食增、飲進

功効神速不愧爲平肝扶脾健胃固腸第一良藥曾處無從購買可即匯欵向奉天小南門裏大街路東本藥房訂購當用最快捷之手續配奉也郵費不取（每袋定價國幣六角）半打三元

奉天省城小南門裏大街路東總發行所　保濟堂藥房

外埠經售處

遼陽北大街　震昇昌
遼陽大什街路北　裕華新
營口馬市街路西　東盛泰
營口魚市口路北　世興和
田莊台中義街路北　天合慶
錦縣東街路北　德順永
開原城樓東路北　慶聚森
遼陽東大街　實陞永
海城南大街路東　德順東
營口永世街路北　大興永
營口永世街路北　世昌隆
大連西崗　康德記源棧
孫家台　振盛商店
大連西崗　德記全棧

# 夏天的衣食住行

現在天氣眞是所謂烈日炎々、溽暑逼人、一般人們的公敵、例如傳染病的散佈者蠅蚊、妨傳染病的發動者、例如傷寒菌、赤痢菌、霍亂菌等、都在那裏大肆活動、我們稍不注意、他們就打破我們的壁壘、讓我們與病魔相見、這是怎麼樣危險的呀！現在趁着衛生宣傳機會、隨便的提出幾條來、請大家注意吧！

第一關於衣的方面、我們都知道在夏天應該穿白色的輕薄的質地疏鬆的衣料、寬大的剪裁、一般水夫火夫等各工友等各工友們的衣裳、尤宜寬大、免得熱度不能放散、而發生熱射病、並且應該要常々更換常々洗滌、免得積汚過多、吸收排泄物、汗液、不充分、頭部戴上草帽、免得日光直射發生其他的毛病、但是我們還希望對於那曾經或正在患急性或慢性病人、他所穿煥衣服、都應該煮沸消毒一下、免得病菌傳染散到別人身上、發生同樣的疾病

第二、關於食的方面、不要亂吃我們都知道在夏天、不熟的菓品、和在街上叫賣的酸梅湯冰洪凌等等、因爲這些東西裏面、大多含着不潔淨的東西、病菌吃下去、很容易得病、並且我們還希望大家、不可貪食冷的東西、每天不可多喫多喝、食品應該安放在清潔冷暗的地方、嚴防蒼蠅的飛集、於各種排泄物、例如尿、便、痰、應該用消毒藥水或石灰末消毒、因爲這些東西裏面、有時候也許含病菌、所以我們絕對不可沿街撒尿或大便或任意吐痰免得因種々關係、把這些東西、傳撒到空氣內及河水或井水裏面、以致各種病菌再散佈傳染到別人身上、發生那危險流行的急傳染病

第三、關於住的方面、在夏天的時候、門窗等處、應該懸掛竹簾、或糊着紗布、以防蚊蠅等的侵入、床上應該支起蚊帳、或將拘櫞油塗布在身體上、或將拘櫞汁內服這都可以避免蚊蠅軍攻擊、可以減少許多發生瘧疾的機會、此外室內宜常洒掃、厨房應當掃除和散布石灰末、以及被褥等應常曬晒、這都可以驅除或撲滅病菌、想大家都很知道、用不着多說了

第四、關於行的方面、在夏天因日光很强、所以出門的時候、頭部戴上帽子、避去日光的直射、面部覆以薄紗、手上帶上薄的手套、免得蚊蠅等的侵襲、發生種々的疾病、此外如在走長路的時候、更應該向一個學過醫學的人、指導一下、預備一些救急藥品、例如因日光直射而發生的射病、以及暴飲暴食後、或食那些不易消化的東西以後所發生的上吐下瀉症、這都是迫不及待的、平時不有所準備、萬一突然發生性命危險、那眞是悔恨已來不及了！

上面所說的話、看起來好像是老生長談沒有多大意思可是大家能夠把牠一件一件的實行起來、也何嘗不是一個却病延年的好藥方呢？此外關於公衆及個人衛生方面應當說的話、實在很多很多可不是這一小短篇東西、能說得完的、好了、就此打住吧！最後我要請諸位們、永遠記着下面幾句話

就是我們的生活要衛生化！我們的衣食住行要醫學化

# 預防兒童癆疾（續）

丙、據我國最近統計、兒童之因結核而死者、約有百分之三、三即十萬人中有三千三百人之多、此僅以就婁醫院之兒童而言、其由市醫診療及貽誤未治者、當亦不少、爲害之烈、於此可見兒童體質、尙未發達、抵抗能力、亦未練成、故得結核病者每致不救、而以嬰兒爲尤烈、即幸而獲免、其日後之發育、必受不良之影響、故在兒童時期、而言結核病之治療、可謂焦頭爛額、譏望成功、然則於其病後勉求治療、何不力行預防、以杜後患、預防既不費錢、又不費力、所需者僅「常識」、與「有恒」而已

既明了結核之病原、與預防在小兒時期之重要、爲父母者、請即實行下列預防方法、能爲益於家庭與社會、自無待言

一、小兒絕對不可與有結核病之成人接近

小兒若與有病者互相接近即易吸入或咽下、一結核微菌」一此爲傳染癆病最要之途徑、小兒之患結核者、若細詢其家族歷史、父母叔伯以及同居者每易有結核、此種帶有「結核菌」之成人、在咳嗽時可以直接將微菌傳入小兒之口鼻、或因逢地亂吐之惡習、痰中微菌滿佈地上、小兒匍匐時、即由手指或衣服上媒介、侵入口鼻、或因同碗同匙而傳入口腔、故一家之中而有結核病人、即在清潔之家庭、亦不能禁其傳染小兒、何況我國民衛生習慣、大多數尙未養成、欲求其幸免、幾爲不可能之事、故證明患癆病之成人、須與小兒分定而居、不相往來

二、有結核病之母親絕對不可哺乳

一般人以爲母親患肺病之結核、猶可哺乳惟在重疾時方宜斷乳、此實大謬、無論病症輕重、因朝夕接觸之關係早晚必得傳染及嬰兒

三、須令小兒避免與咳嗽之成人接近

咳嗽爲肺結核之一種症狀、故凡患長期咳嗽者、均有肺結核之嫌疑、宜令小兒遠避杜絕、以免流弊、病咳嗽者隨意接吻、更易傳染、自應即無肺結核、每有氣管支炎或輕度傷風等病、均易傳染而發生種種症狀、常因遺延不愈、轉染肺癆

四、須令小兒避免與患百日咳或麻疹之小兒接近

患百日咳時日過久、使身體營養不足更令抵抗力衰弱、遂易染肺結核、在患痳疹、（俗稱疹子、或痧子）之後亦有同樣之危險、故能避免百日咳與麻疹、即能少去續生肺結核之危險、年齡愈小、此事愈爲重要

五、若用牛乳哺乳必須煮沸

我國牛乳店向乏清潔管理方法、而牛常得結核症、牛乳受傳染後、轉染嬰兒之腸以及骨等處、故若服用鮮牛乳必先煮沸、其中之「維生素」因煮沸而損失者、可另加橘汁、西紅柿汁、或白菜汁、以補充之

六、小兒臥室須有充分空氣

空氣爲人生一刻不可缺之補品、嬰兒時代呼吸器官柔弱新鮮空氣尤爲重要、故嬰兒室內空氣務必流通、一則可以增健嬰兒肺臟、再則亦可預防肺癆

七、小兒須常曬太陽光

太陽光內有「紫外光線」於嬰兒發育、頗有稗益、嬰兒得之則强健、可免生癆瘵及其他疾病、誠世界無上之珍品爲父母者、利應用之以增進小兒之健康、每日小兒至少須在太陽光下二三小時、方能健身除病

八、小兒營養必須充分併

給小兒營養失宜爲引致癆病之一種原因、營養充分之小兒必較營養不足之小兒不易得結核病、故小兒之營養必須充分、方得增進教育、防免一切疾病其供給小兒營養之方法須由專門醫士指導方無謬誤、小兒應每二三星期過磅一次、以視有無增加體重

九、家庭如有結核病人最好即將病人移住他處

直接傳染爲小兒得癆病之最普通方法、故如家人有患癆病者須與小兒嚴格隔離、飲食起居及一切用具均不宜共同、患癆者尤不可隨地吐痰以免玷汚小兒玩具、投入小兒口中而受傳染、最完美方法、須使患者入療養院或山上、待其痊愈、方任其回家同居

十、有病之兒須常就醫至數年之久

小兒有病、如不澈底除根、每易害及發育、或致多年不治之宿疾、故每遇小兒有病須時常就醫、察其有無遺疾或夾雜症、即健全之小兒、亦宜每年檢查身體一二次、藉以察覺早期病症而防止危重疾病　完

## 影星陳玉梅

綽號「老闆娘」的陳玉梅、同時又有「儉約明星」的美譽、今年起、她再多上了一個電影皇后的榮銜了、時間也許給予人們很大的便利的、觀諸陳玉梅的步步高陞而益信

# 共食的惡習

共食習慣、傳染疾病、妨害公衆衛生至巨、雖最上等社會、亦不能免、蓋相沿既久已成習慣、不復知其爲害矣一日三餐、人所必需、試觀食法、家人聚坐一棹、就食數碗飯菜、箸匙橫飛、往來於各人口中牙間、復一再探入公共之菜碗、一人之吐涎牙汚、入他人之口中、而他人口中之汚穢、復入此人之口中、互相交換、食畢始已每一湯菜將罄、其爲盥口水無疑也、偶一思及、令人作惡三日、蓋不曾互換弟吐而甘之、亦云奇矣、斯則獨其小者若共食者、一人有病、其染病之烈、尙有甚於斯者乎、查微菌之爲物、其毒菌因種類而異、然有同一種類而毒物不同者、蓋時間、陽光乾燥等々、均有密切之關係、有受日光而不克生活、有經長時間而減其毒量、有因乾燥而阻其繁殖、故有時病菌入人體而人不病、蓋病菌外受各界種種不合宜之接觸、而減其兇燄使然也、但因同食而傳染則不然、菌病由人之口、直接送之他人之口、微菌未經上述之外界接觸、其毒量未受絲毫損傷、故傳染甚易、且病之傳染、與微菌多寡、亦有密切之關係、如豚鼠對於癆菌、感覺最敏但至少亦需十個癆菌、始能使之得病、再歐美各大城、飲料水源、雖經精密之檢驗仍含有若干微菌、雖爲數至微、不能爲害也、但吾人宴會共食則不然、當歷時一二小時之久、箸匙往返溫度適宜之菜碗中、不可數計、與病菌之接觸、亦不能數計矣再病菌偶入腹內、有時料不發生疾病、蓋胃液含酸、具消毒功用、身體壯健、抵抗力强、病菌不易侵犯、譬如人之口中、有時驗出癆菌而無癆病、糞中有霍亂菌、而無霍亂病也、但家人中不免有身體疲倦、消化不良者病隨乘機而入、故有一人患肺癆、其家人之不備、傳染也鮮矣、總括以上諸說、共食之害、有三要點如左、

一、病菌由病人口中、直接送入他人之口中、具有充分之毒量

二、與病人互換口涎、接觸太密、旬次能輸送極多量之細菌

三、一日三餐、傳染之機會太多、故吾人之共食、吾呼之曰無上惡習、實不爲過也、十餘年前全希伯先生伍連德先生、曾主張分食、惜曲高和寡、國人不加注意、不能實行、雖醫界人物注意此事者、亦什廖々、良可嘆也、家人其害如此、若在公共機關人多之處、其害更烈譬如學校、一生有病最短時間、可傳染多數同學總之共食之弊非淺也、現在惟有喚起教育界之注意、學校提倡分食、使青年學子、養成厭惡共食、則數千年來之惡習或可消滅也

# 談談婦女運動

（櫛風）

凡任何一個人、只要站在被壓迫的地位、自應取其適當工具、以對付之、同時站在反面的人、亦力設他的工具、以便……、近來、婦女爲掙脫數千年來、社會所加於自身的各種束縛、及爭得人類的自由平等、其工具便是「婦女運動」

中國一般婦女、僅希望把現狀改善一下、能和男子一樣、享受經濟的、政治的、平等權利、便算是滿足、結果弄得糟糠一團、因爲現社會制度是罪惡的、所以她們也脫不了罪惡的範圍

將來、我們希望女子能走上新的方向、要使眞正的解放實現、用全力把現社會制度、根本的改革一下、婦女問題、須在整個的人類解放的同時得以解決、否則便是社會裏的罪人

婦女問題、非但是婦女本身問題、乃是整個的人類的社會問題、凡是人類、凡是社會裏的人、尤其同婦女站在同一地位者、都應聯和在一起、取同一手段、向前邁進！切勿誤認爲婦女運動只是婦女本身問題而已！

# 給少女們

（水草）

趁着可摘時、摘取那玫瑰的蓓蕾吧！
舊的年華仍舊在飛馳
今朝這朵含笑的麗花
明朝就會逐漸的憔悴
那太陽——天堂裏光輝的明燈
她越是向上的高升
越快的完畢她的路程
也更近的向地下消沉
最好的歲月祇有少年
青春和血液正在興奮
但一經消逝、那不幸的時辰
立將跟蹤在你的身後
珍惜着你的年華吧！切勿怕羞
能夠的話、趕快去結婚
要是錯過了你僅有一次的好時光
你將永恒地耽誤了你的一生

# 育嬰法

一、小孩不宜吃悲傷過度及有疾病之乳

二、不吃乳傭之乳爲最好、否則宜請醫生檢查乳媽之體格

三、切忌住小孩面前發不良之聲浪和態度、切戒虛妄之行爲

四、不宜給小孩看怪異的圖畫

五、不要抱小孩到有病及喪事人家和熱鬧之場所

六、不宜將小兒交給無知識的婢僕

七、小孩有病切忌大驚小怪、須鎭靜延可靠之醫生、或送醫院醫治之

# 小經驗

一、家中一切雜物須置於一定之處、免臨時要用、無處尋覓

二、前後門戶、平日必須關閉、有人叩、須先詢問清楚、然後方可開入

三、傭僕勤惰、須賞懲兼施則彼自能勤作、倘任其惰嬉日久則反被輕視、苟時以嚴厲對之、亦非待僕之道


龍韵清之公子

今年夏季勿再容夏令

疾病剝奪孩子之健康

夏令又至百病叢生君宜注意保障小孩免患夏令疾病如泄瀉嘔吐肚疼胃呆肌瘦等症嬰孩自已藥片對于此類疾病以及其他小兒腸胃毛病已於億萬家庭證明其確能防衛確能治療也且看廣東大良阜南路龍興雲君韻淸之經驗爲何如龍君書云『小兒秉鈞嘗患腸瀉甚劇各藥無效後服嬰孩自已藥片數劑而愈去夏其弟秉煥忽發高熱冷罨等法均不減退目斜神厥爲狀甚險後偶憶及秉鈞爲嬰孩自已藥片治愈之事亦姑試之不料服後不久即能吃乳續服一兩日熱度漸降身體漸回現已一齡從無疾病眞足感也』嬰孩自已藥片各藥房均有出售或直向上海江西路四五一號韋廉士醫生藥局函購每瓶七角六瓶三元五角郵費不取一切信件可由奉天和記洋行轉上海韋廉士醫生藥局

美容藥料 花顏水

皮膚能令人之外貌最易遷變雖然生成美麗嬌容若任皮膚自成粗陋非獨不得維持原有之美且不能發揮天性之美皮膚之關係於美醜有如此也常聞世間自嘆其容貌醜陋者實屬不稀此又人生最大之遺憾茲有日本皮膚科專門大醫小島先生多年研究出自心裁發明一種良藥精製而成美容藥水名曰花顏水僅以數滴滴入洗臉水中該盆內之水即逢藥水而變色如乳其馨馥郁鼻雖鮮花如玫瑰與蘭花亦退之步且合衞生善治皮膚所發小瘡如面皰班粉刺酒刺汗疹頑癬煙氣紅點晦色油光瘰癧等諸種討厭之物凡老幼男女皆可使用花顏水均得轉醜成美花顏乃水特色最能完全皮膚成色艷使姿容倍極光耀足稱最上妙品請試一瓶以證本藥房之言之不謬矣

發賣處　大連山縣通　順和公司大藥房

藥價　大瓶壹元　中瓶五角　小瓶三角半

各埠大藥房洋貨舖均有代售就近採買爲幸



# 奉天日語學院招生

科別・高級科・專修科・專修科挿班生

額數・高級六十名・專修一百二十名・挿班三十名

報名・自七月五日起・至七月卅一日爲止・考試八月一日在本校舉行　外埠學生有證書者免試

校址奉天大北邊門外無線電台前（另有詳細簡章函索附郵二分）

## 萬有錦囊

### 實地調查 閔行鎭發現之 三寸長小人
### 係在江濱撈得者 紛傳由石穴跳出說不確

日前本報載距離上海市數十里之閔行北首杏桃塢地方有農民蔣阿根之子根福、至龍隱寺畔刈草、在附近石廓中瞥見兩小人躍出、一長五寸一長三寸、根福設法追捕、五寸長者被其兎脫、三寸長者不愼踏斃云云、自此消息刊佈後、道途流傳、嘖嘖稱怪、記者爰親往閔行調查、得悉此事與外傳絕不相符、茲將詳情、分誌如次

**事出有因** 報載發現小人之地點、係在閔行鎭北首之杏桃塢地方龍隱寺畔、因此記者於車抵北橋後、即邏詢該處鄉民、有無杏桃塢地方、以及曾否聞及石廓小人之事、該處鄉民對此茫然不知所謂據謂杏桃塢既不悉其在何處、而石廓小人之事無所聞、故認報載消息、係此處距離閔行密邇、亦覺毫不可靠、而記者詢其閔行鎭有否放生局事、更搖首而謂閔行方面、絕對無放生局之組織、記者聞此答語、不覺大爲失望、因思出地點既在閔行、必須至閔行實地調查、方能明悉、因復驅車至閔行鎭、向滬閔長途汽車站內之職員詢問、據該職員之答覆、則確事出有因者無實據也

**傳說紛紛** 當記者向該職員詢問時向該職員即知記者所詢、必係石廓小人之事、即謂足下此來、可謂處此一行矣、蓋石廓小人、根本乃無此事、所謂小人者、乃即人家之私生子、三寸云云、絕不可靠、此處既爲放生局、推鎭東浦濱有一救生局、所謂石廓小人者、即在此處發生、君欲明白內容、儘可親往一詢也、該職員言竟、記者方頷首稱謝距座旁有一鄉人堅謂石廓小人、確有其事、並謂彼之鄉居、有親見及之者、上述兩說、遂使記者懷疑莫釋、蓋以出事地點之閔行鎭上、猶復傳說紛紜、莫衷一是、更無怪相距數十里遙之上海市矣

**實地調查** 但因既得救生局之線索、遂即遵囑而往、該局在閔行鎭東、汽車不能直達、記者乃舍車而步行凡半里許、始抵其地、所謂救生局者、事實上業已停止工作、蓋該處在數年以前離屬救生局、今則已爲居戶故門前初無任何標識、該局位居上海公安局第一分局之東側、北爲閔行醫院、前爲浦江、地處江濱、空氣頗佳記者至時、門首佇立婦人及稚子、乃即根據報載、詢問貴處有否沈善山先生其人、婦人聞言、即頷首稱是、即行持片通報、並肅記者小坐

**兩旬前事** 移時、沈善山君出而接見記者乃以報載爲詢?沈君即謂報章所載實屬似是而非、所謂小人、確有其事若云石廓內躍出、則完全信口雌黃也、當兩旬以前、右鄰蔣阿根之子根福在浦濱閒眺、忽見水面浮起一物、細加審視、乃爲一長不滿三寸之孩屍、耳目口鼻完全畢具、於是異而撈起、事爲余知、乃即設法保管、蓋以此種孩屍、形體之小、得未曾有、即使婦人懷孕未足月而生產、但亦無如此細小、而竟五官完全者、故乃貯於瓶中、浸以火酒、惟因孩屍皮肉、當時已現青紫、復且逐漸黝黑、遂即曝之日中、使爲人臘、現則貯於盒中、君欲一觀、儘可出示也

**小人異狀** 據沈君謂此種孩屍、謂其希罕、則未見希罕、則亦確屬希罕、蓋孩屍之長、不及一指、而眉目口眼、乃皆完全、當撈得之際、余最以十倍之顯微鏡細加檢視、則小小兩腿之間腎囊等畢具、即其背後肛門亦有一細微小孔、實與常人形態、毫無少異、惟其頭部則就其全體而觀、似覺過大此外臍中胞帶、亦未剪斷、倘復拖出於外、故綜觀全屍實爲一細小之男性屍軀、此種屍軀、苟非變態生理所致決不致此、但若此種之變態生理、則亦初未聞見也

**出示遺骸** 沈君言竟乃出示小人之軀、軀貯長方形之紙盒中、揭蓋而視、則確有一具雛形之孩屍、皮肉早已腐盡、惟臍以下尙餘黑而且乾之皮肉、因已曝曬、無復腐氣、孩屍頭部長約六分、眼眶鼻峰、了然可辨、口則張開、上下唇絕巨、有似獮猴、不類常人口腔、胸部肋骨絕細、臍畔胞帶、仍復拖延於外、兩手兩足、骨骼顯然、且手指足指、亦皆無缺、惜皮肉業已腐盡耳、記者等本携有照相機在、但因孩屍過小、且屍身色澤、攝影亦難清晰、致未能如願綜觀孩屍全狀、確屬少見、惟依此觀察、定係鄉人變態生育所致、當時必因認爲不祥、故即棄諸江中、乃適被人撈獲、好事之徒、並又故爲裝點、於是以訛傳訛、遂有石廓小人之無稽傳說也

### 無錫鄉民 爲救旱浚河 獲金 鐫同治等字 重九斤四兩

無錫通訊、新五區高長岸一帶鄉民、爲急救旱災起見、特自動集合開浚新橋河、有鄉民陳杏之子補榮、年念餘歲、亦在工作、距於昨日忽在該處河底掘獲二尺見方之金磚一塊、上鐫同治等字樣、想係洪楊時、富室避難埋金河中、今始發現、現由該處一五圖塘頭鎭鄉長陳永朝保存、灌重九斤四兩、約値一萬四千八百餘元、聽候公議處置辦法云

### 桂省今夏 產生奇瓜異果 南瓜如龍形 頭身四足具備且有龍鬚 黃皮樹滿結李子

梧州函、廣西憑祥縣、地與安南接壤、而鎭南關則爲國防重地、該處最近發現南種奇異植物、爰分誌如下、甲、奇瓜南關汛屬隘口綁莫和園有南瓜一株、結一瓜如龍形、頭身四足俱備、身廣約二尺、長四五尺、且有龍鬚、壯碩異常、乙、異果、南關汛屬憑祥縣城附近地方、有黃皮樹一株、近日全樹皆結李子、纍纍滿樹、以上兩種奇異植物發現後、中外人士、紛紛前往參觀

### 遠東新式機表演 飛行各妙技 驟雨中演戰鬪追逐狀 參觀者六千餘人

上海訊、遠東飛機公司愛佛羅教練機及翻雷狐狸式戰鬪機之表演、七月二十六日下午五時半在虹橋飛機場舉行、到中西來賓七千餘人迄七時始散、茲誌詳情於後

◇機場佈置 虹橋道上及場內均由公安局派警士會同保安隊員分負指揮交通及維持治安之責、場西搭大蘆棚內備冷食茶點、以資招待、棚旁設播音機、隨時報告表演狀況、市政府所派之樂隊、則列於棚左、每屆飛行升降、輒爲奏樂一闋

◇參觀人員 到者、有財政部長孔祥熙總務司長許建屏、市長吳鐵城、科長李大超、航空界方面則致有陳文麟張惠長等、西賓方面到有英總領事白利南英使館航空參贊暨中外來賓凡六千餘人

◇表演情況 五時三十分首由漢密爾頓駕愛佛羅機表演航空訓練方法、繼即表演吾人所創見之瘋狂飛行、機忽上忽下、左右旋轉、翻觔疾徐、捉摸不定、每至驚人處、觀衆輒爲奔避咋舌、機降後、彰乃德大尉駕翻雷狐狸式戰鬪機繼之而起、該機專備軍用、速率超衆、其時天忽驟雨、但漢密爾頓仍駕機再起、共作戰爭時追逐襲擊之表演、迄至七時始散

### 南京中央軍校 游泳池有鬼哭 最近每夜輒聞哭聲

南京通訊、據南京中央軍校學生語記者、謂該校游泳池近來每至夜間、輒有哭聲、同時水浪亦頗響動、實足駭人聽聞、按該游泳池、日前曾溺斃五期學生一人、上項消息是否即因是而起、尙不可知、惟前次天氣炎熱時、常有學生或勤務兵等夜間偸至池旁歇息納凉、近已無人前往、詢之該池勤務兵、並不否認云

### 黑眼鏡用處

近來上海市上盛行戴黑眼鏡、尤其是電影界、男女明星差不多都托上了一副黑眼鏡、戴了比常人多了一種便利、那就是除掉原來的能避免强烈的日光之外、還可以免去惹人的注目

### 世界名歌曲家 平克勞斯貝 唱歌證明自己

以唱歌而聞名的平克勞斯貝有一架未曾登記的私用電話有一次、他忘記了這是未曾登記過的、而想打電話到家裏去、但是接線生無論如何拒絕替他接線、於是平克勞斯貝這樣地說:『我就是平克勞斯貝、請你最好把電話接到我的家裏去。』「什麼?你就是平克勞斯貝麽?」接線好像有點不相信、平克勞斯貝說、你不相信嗎?那麽我就唱一曲歌給你聽聽吧!」於是平向着送話器開始歌唱起來了、當接線生聽見了唱一次需數千元的平之歌聲、相信這一定是他無疑的了、對他說『只有這一次下次是萬難通融的。』而替他接了線、從打電話的價錢上說這恐怕是空前最紀錄!吧

### 清醇王墓 二次被盜

北平訊通縣屬上村清醇王墓廿二日廿三日兩次被盜匪百餘名、步騎武裝齊全、匪衆呼其首領爲團長、以炸藥炸開兩墳、寶物盡失、匪向北逃去、團警力薄、未敢深追、據通來人談、戰區內秩序、我無法維持、將成人間地獄

### 法國名將 遼台將軍 病危又轉安

巴黎訊、遼台上將患黃疸病七月二十四日病勢甚危、今夜已稍有轉機、侍疾者皆嘖嘖爲奇、上將曾另授二函並親手署名、按上將年已八十有八、曾一度長陸軍、於往伐摩洛哥時建有戰績、爲法國名將之一

### 喜馬拉雅山 探險團 登至最高峯遭大風雪 領袖墨克爾失踪

西謨拉訊、七月十七日此間曾接德消息、謂德人所發起之喜馬拉雅山探險團、於攀登英帝國最高峰名南迦派巴者之際、忽遇烈風、雨雪交作、致德人領袖墨克爾維蘭德與維愼巴皆失踪、且死夫役七人、至於參加探險團之印度英軍官二人故未遇難、此說刻已證實、按第一次登該山之探險團、亦由德人墨克爾率領、係於一九三二年舉行、後以氣候惡劣、及夫役患病、致未成功、今於第二次攀登之際、竟不幸遇難云

### 影壇人員最近變動

上週以來影壇人員的變動、殊出我們意料、有由公司轉入公司的、有由劇壇轉入銀幕的、有退出銀幕而眞相未明的:大約有十餘人之多、或許亦有的是謠言不過多數確是事實、這些人員調動的情形和姓名、我想讀者都急於曉得的

鄭基鐸—由聯華轉入藝華 姜起鳳—由聯華轉入天一 袁牧之—由劇壇轉入電通 吳鄎—由聯華轉入明星 高占非—由聯華轉入明星 陳波兒—由劇壇韓入明星 陳秋風—新加入天一 王次龍—離天一 眞相莫明 胡珊—由天一轉入吉星 左明—由劇壇轉入天一

### 湖州各界祈雨 火燒城隍廟 城隍菩薩焦頭爛額 招募主任縱火案情迷離

湖州通訊、旱災成熟、田禾枯萎、米價飛漲、飲水缺之、四鄉農民、以及本埠各界、連日迎神祈雨、如癡如狂、並自十八日起、連日熱度低降、時有微雨、但因雨量不修、無補於事、故民間仍日夜繼續求雨、而各團體於出會時、必須擡菩薩、故於事前爲爭搶菩薩、常起糾紛尤以邑中唯一之城隍菩薩、爲衆矢之的、距七月二十一日夜十一時許、忽有人縱火焚燒城隍廟、案情迷離複雜、茲將探聞所得、誌之於下

**華麗古廟付之一炬** 二十一日下午十一時許、本城府廟(即府城隍廟)後殿內宮突告失愼、倏時火勢甚猛透穿屋頂、警鐘狂鳴、各救火員紛紛馳往施救、約一小時始行撲滅、所有內外殿五樓五底、及二廂房、悉被燒燬、適城區各救火會、定於二十二日舉小規模迎神祈雨賽會、該廟已爲東區舖龍會籌有業將神像裝束、精緻配就、耗費在千元以上、竟交付諸一炬、而諸神像亦被燒得焦頭爛額、泥金脫落、統計損失約達萬金之譜、當救火員上居救火之際、嗅得火中含有煤油氣味、知係有異、乃在廟內遍施搜索、發現廟後駐有保安處第一區駐湖招募處、有一幼童正在張皇失措之狀、且口中喃々連呼「洋油洋油」等字音、當經救火會拿往嚴詰、始知是童係一陌生之勤務工、據稱係招募處主任莫兆西縱火、各救火員遂分頭搜捕、當將主任莫兆西、副主任段政、牌募員張素貫、方平、潘新手、林文達、董開祥陳祥林等八名、一併拿送公安局、經公安局趙科長庭訊、據幼童供一名韓巧、林我於午前來府廟遊玩、見莫主任購來洋油一箱、並將舖蓋箱子等物搬出、莫主任恐被我洩漏、將我綑縛柱上、至晚我復目覩莫主任與看廟跎子(即孫金生)把洋油拿到後殿、倒於地上、並雜以刨花呆燃點、放火後始將我放去云云、但訊莫主任等則絕對否認放火且云在火起以前並未見過該童亦無綑縛等情況渠與城隍廟風馬牛不相及與菩薩亦無怨可恨何來此擧故一般推測此中尙有隱情或受他人買動現該項人犯尙在拘押侯訊中云

**大擧賽會迎神祈雨** 二十二日爲全執各界聯合擧行神規模迎示祈雨大賽會、參加者除各本城各救火會、米、布、油商、全體小販、理教分會、佛教會、等外、東鄉、北鄉諸農民、亦入城參加、每一集、均擡有神像、或龍王等數座、共計神像四十餘尊參加人員二千餘人、均身披草編簑衣、頭戴柳笠、左手執香、右手執持一小旗、上書「虔誠求雨、早沛甘霖」等字樣、尙有臂香隊、臂鑼隊等、貫延數里之長、鑼鼓喧天、人聲沸騰、神像過處、居戶焚香揖、並在熱鬧馬路中、擡神搶橋、過縣政府門首時、要求縣長出對祈禱、適縣長有疾、乃派代表至門首揖拜以大虔誠賽會於上午九時出發至十二時始散並聞如天不雨以後尙繼續舉行云

### 德國國社黨 重要之領袖 史特萊塞骸灰 發交史妻具領

柏林訊、前爲國社黨重要領袖之史特萊塞氏於六月三十日清黨時被殺後、官塲七月二十四日始將其骨骸灰交史妻具領、但史被殺時、所帶之金戒指及其他物件、則未發還、希特勒前以義父名義給予史氏諸子之金表、現已由史子繳還、沓史生前乃希氏之摯友、曾爲史氏運動總理、奔走甚力

### 陽信縣發生 放足風波

陽信通信、本縣地僻海濱、交通不便、民間風氣、均甚閉塞、尤以婦女纏足爲最普遍、本縣政府曾爲救濟婦女免除終身痛苦起見、曾成立放足會、不時派人下鄉檢查勸導人民實行放足、無奈婦女知識薄弱、以爲々害、因之對檢查放足者、人民與委員相起風波者、時有所聞、七月十五日、放足會委員、又赴城西三十里第五區、十五鄉閻家園子、檢查放足、查得莊民王建標之妻、尙未遵放、檢查官當向伊勸導、王妻不惟不聽、且口出惡言、王建標在旁、亦不制止、檢查員以王某縱妻違令、當將其帶縣、按章懲罰云


法國老牌 皮隆氏九一四

砒製療治梅毒聖藥 靜脈注射

諸君請認明法國第一老牌「皮隆氏九一四」以免危險而保安全

各大藥房均售 中國總經理 上海 天津 漢口 立興洋行

NOVARSENOBENZOL "BILLON"

瀋陽中國銀行廣告 (1)

敝行現創辦山東河北(即直隷省)兩省各縣鎭滙欵除有敝行地點外其餘各處或委託商號代理或由各地敝行就近向郵局轉滙均可辦理如承 賜顧請逕向關外各地敝行接洽可也

再關外各地距離敝行較遠之處對於前項滙欵亦可通信委託代辦請向當地滿洲中央銀行或郵局購買滙票(滙票須寫明奉天中國銀行收以免遺失)連同致收欵人原信一併掛號寄下敝行當即代取隨時轉滙幷將滙欵收據寄還應收滙水即於滙票內扣倘有手續不明之處如承 函詢自當隨時奉答

橫濱正金銀行 大連支店

大連市大山通二番地

代表番號 電話長三一六一番
宿直專用 電話六〇一五番
振替貯金番號 大連二二〇〇番

資本金 壹億圓(金額拂込濟)
積立金 壹億貳千二百七拾五萬元
營業種目 貸付、割引、內外爲替、信用狀發行、其他一般銀行業務

本支店出張所

橫濱(本店)東京、東京丸ノ內、名古屋、大阪、神戶、門司、長崎、營口、奉天、開原、新京、哈爾濱、青島、天津、北平、漢口、上海、香港、廣東、新嘉坡、蘭貢、卡爾卡達、孟買、克拉基、馬尼拉、斯拉巴雅、斯馬蘭、巴達比雅、悉德尼、倫敦、巴里、漢堡、伯林、阿雷基散得利亞、布哇、桑港、羅斯安接爾斯、夏突爾、紐育、里約的嘉內羅

サッポロビール

天下第一等

老牌三星啤酒

喜登龍汽水

三矢汽水

大日本麥酒株式會社

# 學生欄

## 未畢業之學生 投考高師辦法 教廳已擬定即將開始招收

滿洲國之高等師範學校、已決定設在吉林省城、並規定於本年秋季開學、關於招生辦法、業經發表等已載日前本報、奉天教育廳依照其招生規定、對於學校出身者已經着手開始招收、而對於無學校出身者、特行擬定辦法即日開始招收、以免人材之埋沒、茲誌其辦法如左

未由學校畢業投考高師者報名及選薦辦法

一、自即日起隨時到本廳領入學願書、履歷書、身分證明書用紙、限七月三十一日止辦理竣事、連同身體檢查書、及試驗費國幣二元、一併繳廳報名（外城學生可逕向本廳學務科函索報名用紙但須附郵票一分）

二、業經報名各生、須查照左列各項、自攜文具受學力試驗及人物考定

（一）時期及科目

八月二日　上午七時半起點名

數學（代數幾何）　八時至九時五十分

史地　十時至十一時

國文　十二時至二時

八月三日

日語　八時至九時

英語　九時十分至十時十分

理化　十時二十分至十一時二十分

口試　十二時起

（二）地點　均在省立女子師範學校

三、報名生中之不合格者、於八月四日發表、限三日內領回試驗費、及各項書類

## 奉市紀念塔 舉行開工禮 於三十一日在市街公園

奉天省教育廳主辦由各學校生徒醵金而決定建設之奉天街政紀念塔建設事、其工程事項由教育廳施行投標辦法之結果、市內四先公司以最低之價格而中標等情、曾屢載本報、茲聞該建設委員會已規定於七月三十一日午前十一時、在城內市街公園（即建設地址）舉行開工典禮、如遇雨天、即行順延、該委員會昨已向關係方面發出通知、邀請屆時參加盛典云

## 平市小學教育 本年度新改革 添校改班次市府核准實行

平訊、平市社會局最近根據市府意見、及前核定之二十三年經費預算、擬定各校增添及改訂班次一覽、呈府核准施行、於昨日訓令各小學一體知照、茲錄其原令及增添改編各校一覽於次

北平社會局令　案查本局度察本市教育狀況、擬於二十三年度酌增班次、業經擬具小學二十三年度增加經費概算表、呈奉核准備案在案、嗣於六月二十六日呈復應行增班學校、分別列表說明、呈府鑒核、茲奉市府指令市字第二七一一號內開「呈表均悉、查本年度所擬改班增班各校、除商業學校改班一節應即遵照本府第二四三零號指令辦理外其餘應行改班及增班各校、均屬需要、應准照辦、仰即遵照辦理、此令、表存」等因、奉此、查此項增、計畫既經核准、所有增、各校應即着手準備實施、又查未列入增、各小學其原有學級編制尚有未合者亦應分別重加釐訂、以資改進、茲並附發市立各小學二十三年度增加學級學校表、市立小學二十三年度改訂學級編制辦法各一件仰即一體遵照辦理分別具報爲要此令

小學增班各校一覽　西單頭條小學原有初級五班、高級四班、總計九班、現增初級一班、象鼻子土坑小學、原有初級五班、高級二班、總計七班、現增初級一班、西便門小學原有初級五班、高級五班、總計七班、現增初級一班、鮑家街小學、原有初級五班、高級二班、總計七班、現增初級一班、東直門小學、原有初級二班、高級二班、總計七班、現增初級一班、福綏境小學、原有初級五班、高級二班、總計七班、現增初級一班、方家胡同小學、原有初級四班、高級三班、總計七班、現增初級一班、牛街小學、原有初級五班、高級二班、總計七班、現增初級一班、化石橋小學、原有初級五班、高級四班、總計九班、現增初級一班、打磨塲小學、原有初級一班、高級二班、總計七班、現增初級一班、大院府胡同小學、原有初級五班、高級二班、總計七班、現增初級一班、東四十二條小學、原有初級四班、高級三班、總計七班、現增初級一班、西直門小學原有初級五班、高級二班、總計七班、現增初級一班、東單觀音寺小學、原有初級五班、高級二班、總計七班現增初級一班、崇外上堂子胡同小學、原有初級五班、高級二班總計七班現增初級一班、前外刷子胡同小學、原有初級兩班、現增初級一班、永外花神廟小學、原有初級二班、現增初級一班、朝外六里屯小學原有初級二班、現增初級一班、以上十八校共增十八班

改編各校一覽　新鮮胡同小學、原有初級八班、高級六班、總計十四班、現改爲初班級單式八班、複式二班、高級單式四班、東單新開路小學、原有初級五班、高級三班、總計八班、現改爲初級單式四班、複式二班、高級單式二班、虎坊橋小學、原有初級四班、高級四班、總計八班、現改爲初級單式四班、複式二班、高級單式二班、吉祥胡同小學、原有初級四班、高級四班、總計八班、現改爲初級單式四班、複式二班、高級單式二班、西直門南草廠小學、原有初級四班、高級四班、總計八班、現改爲初級單式四班、複式二班、高級單式二班、武定侯小學、原有初級四班高級四班、總計八班、現改爲初級單式四班、複式二班高級單式二班、東曉市小學原有初級六班、高級二班、總計八班、現改爲初級單式四班、複式二班、高級單式二班、郎家胡同小學、原有初級六班、高級二班、總計八班、現改爲初級單式四班複式二班、高級單式二班、承相胡同小學、原有初級六班、高級二班、總計八班、現改爲初級單式四班、複式二班、高級單式二班、二龍路小學、原有初級六班、高級二班、總計八班、現改爲初級單式四班、複式二班、高級單式二班、香餅胡同小學、原有初級五班、高級三班、總計八班、現改爲初級單式四班、複式二班、高級二班、省黨部街小學、原有初級六班、高級二班、總計八班、現改爲初級單式四班複式二班、高級單式二班、海淀小學、原有初級八班、高級二班、總計十班、現改爲初級單式四班、複式二班高級單式二班、紅山頭小學原有初級二班、現改爲初級單式二班、香山象鼻溝小學原有初級一班、現改爲初級單式一班、門頭溝小學、原有初級二班、現改爲初級單式二班、市立師範學校附屬小學原有初級八班高級六班總計十四班現改爲初級單式八班複式二班高級單式四班

## 市立各校考試 日本語教員

新京特別市公署市長金武之氏、頃爲普遍市民學習日語技能起見、決定先由市立中小學校、於本學期內、應急添授日語科入手、惟關於日語教員人材愼重考試、採取併辦法、責成教育科長審愼斟酌、大概情形、決定如下甲、報名期限由佈告日起至八月十七日止、併交呈詳細履歷書及證明文件、乙、資格日滿師範及中等以上學校卒業、身心素建無嗜好者、丙、額數日本人一名、滿洲人五名、丁、考試場所新京自强小學校、大連西崗子公學堂、戊、考試科目日滿國文日滿語口試、已、受驗者指定通知之、庚、考試日期八月二十五日上午九時、辛、待遇每月國幣百元至武百元、壬、報名地址新京特別市公署教育科

## 注全力於實業教育 設立專科學校 農科校決定設於奉天 通過經費八萬六千元

中央文教部計劃由康德元年度起、爲徹底王道主義之教育、因養成教員爲緊要、在吉林設立高等師範學校、目下已着手招生等情、已歎載本報、同時對於實業教育亦注全力、故於師範之下、並設立專門學校程度之農科、工科、商科、醫科等各專修學校、關於此等學校設立之預算、農業專修學校費八萬六千圓已經通過、該學校決定設立在奉天、由教育廳物色場所中、預定明年新學期即將開始授課云

## 師中校教員 赴海邑講習

岫巖訊、本縣公署教育局、頃奉教育廳令、現爲改善中小學校教員起見、決定在暑假期間、舉辦各科講習會等因、該局奉令後、當派選男女師中校體育教員、趙富春趙延、桂江、教文、三君赴海講習藝術、已於月之二十一日、早七句鐘搭車前往云

## 師中參觀團 已搭車歸來

岫岩訊、本縣男師中校之中九級生、日前往大連奉天等勝地參觀、已誌前報、現該參觀團、已將各勝地、閱歷完竣、乃於月之二十二日下午二時、由該教員、白廉武及宣撫班主任、李作雲、督率搭車由海歸來云

## 各校放暑假 學生負笈歸

岫岩訊、本邑城鄉各學校、現爲暑假期屆、即均應放假

## 學生服務團 發辦事處工作

青訊、青島市暑期學生服務團、日前開會討論、後於昨日已實行按照原定計劃進行、市中約八十餘人、分赴聯合辦事處、幫同辦理調查登記事宜、已由第一區第二區婁譚兩主任、遵照奉行、並負指導責任、至於女生方面、則擔有調查各里院戶口及改良習尚事宜其每日工作情況均由該辦事處分撥、並由應派練習各員每日塡具報告、以資考查工作情形、同時社教兩局、力爲提倡、以爲學生將來入社會時之初步練習、雷儲兩局長、正在盡力扶助中

## 厲行審察 教員資格

安東縣教育局鄧局長、前自承乏該職以來、對於新制教育、力期進行、現已成績卓著、該局長近又以暑假後教育行政、已擬有具體成案、除厲行義務教育、酌設貧民學校外、並計劃各小學校職教員之資格、加以審察、凡資格不合之教員均在檢查之例、以期實用人才主義、一俟審察辦法制定後、即可切實施行之

## 教育會設立 日語學校

吉林永吉縣教育會、正副會長趙秉國傅新三二君、爲提倡教育起見、特於日昨召開全體會議、決定在省市衝要處所、設立日語學校、免費招生習學、俾資普及日語云

## 體育員動武 交際花解紛

齊々哈爾市于二十一日繼續舉行大典球類比賽會、在龍沙公園公共體育場比賽之時、一中體育教員王文彬、與工業體育教員王柱華、因某種問題不合、竟至紛爭、起初不過鬬口、嗣後愈演愈烈、双方各起極端、摩拳擦掌、幾至動武、觀者甚衆、正值千鈞一髮之時、有郭康鐸女士、自任魯仲連、排難解紛、查該女士係齊市交際名媛、因是一般人士對彼甚爲心往、斯時女士、大顯身手、爲之調解、果也片言息爭双方各無爭議、而女士之使命乃告一段落、因之大博民衆之讚揚云

## 北特區教育會 開一次總會

北滿特別區教育會、爲促進特區教育之發展、經數度之研究、始於廿七日午後一時假第一女中禮堂、召開第一次大會、特區長官、及教育處長、以次全區教育人員、一致參列、殊爲教育界從來罕有之盛舉、其開會次序列次

一、全體入席、二、向御影及國旗行最敬禮三、國歌合唱、四、致開會辭、五、長官訓詞、六、關於會則變更之審議、七、實行事業及計劃事業之報告、八、關於創立滿洲帝國教育會、及組織本區分會之報告、九、致閉會詞、十、向御影及國旗行最敬禮、十一、萬歲三呼、十二、攝影紀念

## 文廟祭田 歸爲國有

吉林東關文廟北牆外、原有祭田一處、茲經市政籌備處呈請省公署劃歸國有、以便建築需用等情、聞省署已令行永吉縣公署、遵照移交云

## 縣初中校址 移於第二校 高初各小學 均遷第一校

東豐縣教育局長張靜菴、奉令改組各校、業已次第舉行、據聞縣立初中原在第一校院內、改歸第二校址、高初各小學均歸第一校址、從此以後、各不混合、吾想因地勢之距離、走讀兒童、畧感困難云

## 教育局改良 民衆學校 教讀方法

青訊本市各中小學校均已先後放假但民衆學校及半日學校、不在此例、民衆校最好在夜間、現已改定時刻、同時教育局、關於民衆校、下期即行改良、關於不合民衆之教法、一概令各教員隨時注意、同時對於平民促進會辦理之平校、一味苦讀者、亦將加以糾正云

## 教局謀養成 生計及道德 定民衆教育 設施之方案

青訊教育局以本市民衆學校已辦八期、每期班次及人數均有增加、惟以往多偏重識字教育、對於生計公民衛生等教育尚未普及、茲聞該局已於第九期起、將民衆教育設施方案、重加釐訂、除對於識字教育予以充分注意外、並力謀養成民衆之生產技能及公民道德、一面注重民衆衛生清潔、俾其體格日趨强健、故該局嗣後民衆教育設施方案、以識字教育救濟民衆之愚、以生計教育救濟民衆之窮、以衛生教育救濟民衆之弱、以公民教育救濟民衆之私、爲求速率增進及易於督飭起見、擬將本市々鄉分爲二十五區、市內暫設四區、鄉區暫分爲二十一區、每區中心、設民衆學校一所、教職員均爲專任職、負責辦理推廣該區內民衆教育事項、並與該區內市府所屬其他各機關及各級學校、力取聯絡共謀進行、以收政教合一之效、在二十三年度上半期內、擬先將第一第二兩區中心、學校成立、一俟成立後即首將區內不識字民衆詳加調查、按照實際需要情形、設立民衆學校、招收各校附近不識字民衆、施以識字生計、衛生、公民、各種教育、預計在民國二十六年以前、各區即可次第成立云

模範文藝

## 待遇僮僕

（錦西縣立第四小學校五年生勾樹春）

一個家庭的裏面、除了父母兄姊和諸位尊長以外、又或有僮僕助理家務、在彼方是藉以維持生活、在役使的人、得以補助已力的所不及固然是兩有利益的道、可是在富有的人家、役使僮僕、往往不拿人道相待、出有限的工資、像牛馬般的役使、暴戾很毒、好像是當然的、這就大失人類相愛的天性、不是恕道了

## 我們要努力殺蠅

（錦縣二區村立三十三小學校四年級生　常實全）

春天快要過沒了、夏天又漸漸的度進、蒼蠅也借着氣候的轉變很快的復活、又在開始作牠們傳染病疫的工作、我們趕快殺掉蒼蠅吧！因爲他們成群結夥的亂飛、沒有一個地方是牠們不會到的、廁所牠也要去、廚房牠更要去、牠身體所帶的積垢、實在不清潔了、但有一時落在食物上、就會染上毒菌、或下小堆的白蟲、這便是傳染疾病的媒介品、人不加小心將牠吃在腹內、就要生了疾病的、所以我們要格外加小心的、離開他的污穢、殺掉蒼蠅才能不會生病的呀！


君要皮膚美麗　爲夫婿所羨乎

當然是要的但是要皮膚美麗就不要有面疹疥癬膿胅腫毒等患如意膏即是治療此類有損觀瞻皮病之妙藥已使很多婦人脫離皮患而復其美觀即如柳滿全夫人亦其一也柳君爲陝北清潤永平村人民其來書遍「內子近患疥癬初不爲意後遍延全身極覺難看試採各藥均未有效幸得如意膏連採數次其症漸消現已平復婉美如昔矣謝謝」如意膏清涼止痛消毒生肌統治割破燙傷跌損蟲螫不獨皮病皮疵已也各藥房皆有出售或向上海江西路四五一號章廉士醫生藥局函購每盒七角六盒三元五角郵費不取

有食積乳積的小孩們（趕快購服）李氏小兒疳藥吧

主治效能　小兒秉賦不足氣血衰弱脫髮潮熱發腹脹筋面色青黃消瘦困危喜睡食泥不食嘔吐瀉痢煩渴干燒消化不良排瀉不調口瘡唇瘋疳蝕鼻爛氣臭蟲積水積一及諸疳等速服本疳藥立即收効價目每袋四付大洋四角半打二元一打三元六角外埠函購郵費一角

奉天大西邊門外路北　鴻育堂優萱藥店啓　自働電話三三五一號

痔瘡便血唯一聖藥　化痔靈

此藥專治內外痔瘡便血脫肛痔核痔瘻結瘤生管腫痛奇癢男女老幼新久痔瀰流膿流水破爛者用外擦此藥內痔便血乾燥等用內服此藥咸奏立桿見影其功如矢中的之效試用包二日量五角八日量每盒一元五角各埠藥房皆出售診發所奉天小南門裏鄭王府胡同

痔瘡專門醫士　李郁生　啓

代理處奉天新新、五洲、金城、中西、歐美、藍華、普克德、關東、謙益堂、同芝堂、德源、大生、英美、同德、同生堂、萬國、子闊、實康各藥房、震泰報館、大吉祥、同志雲翔、同興元、天成永▲吉林中西藥房▲大連康德記源棧▲安東益增遠▲朝陽鎮協昌源▲山海關松茂堂▲哈爾濱寰球藥房　新京五洲、義和謙、耀庭、德慶魁各藥房　招募代理　扣用從豐

研究東亞文化者注意

易理中正論　依卦象說明空間時間問題　全部定價一元

說中　講明中道爲古今極至之理　全部定價七角

人道　作人之軌道　一本定價一角

民德綱要　即人格之規律　一張定價一角

克蘭經箋　選本譯註　全部定價一元五角（八扣）

以上各書係劉錦標先生卓著一版二版早已售罄現又排印三版已將印就有欲購者請向以下各書局購買爲禱

代理店　吉林文盛印刷局　遼陽圖書社　西豐德和祥　撫順德盛興　錦縣寶雲堂　鐵嶺新華書局　新京成文厚書局

總發行奉天關東印書館啓

每日午前門診、午後出診

鍼灸專家王鏡湖

精理歧黃大小方脈專鍼男婦老幼一切雜症

奉天大東門裏　志仁堂啓　電話三六六七號

頭痛靈

男女老幼　神經頭痛　感冒頭痛　逆上頭痛　飲酒頭痛　一切頭痛　即時去根　各大藥房　皆出售　每包三回　大洋參角

大連德記全棧大藥房發行

百利戒煙片

每瓶現洋兩元　輕癮一瓶重癮三瓶

德國百利藥廠出品本藥性質溫平不乾燥不升降不補瀉補氣益血通腸寬胃清火解毒消癖退癮令癮者將至重之癮棄如敝屣雖下愚亦決定悔悟而返矣

八大特色

一、準能頂癮、又能逐漸戒除、愈後百病不犯

二、決無頂藥毒、服後決不舌燥、全身發燒、而紅過耳

三、癮除後決無臟孔散大眼花之弊

四、癮除後增進男女生殖機能、定廣子嗣

五、陰天決不犯癮、愈後永無夢遺水瀉之弊

六、癮除後決不想再吸、即有吸者、聞之必作嘔作吐

七、免去注射之苦、倘消毒不完、致有膿瘡之患

八、在短期間內將癮戒除、照常工作

奉埠各大藥房均有代售、外埠函購酌加郵費兩角

總經理　奉天小南門裏東路　（周）興記大藥房

請看!!

新由法國運來多種絲織金衣料以及印度花素綢緞定價格外克已務請各位仕女切莫錯過良機

奉天浪速通十番地　布路洋行啓

生乳奇藥

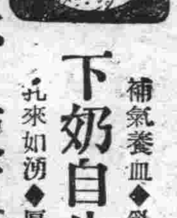

下奶自生乳

補氣養血◆乳汁自生　乳來如湧◆厚而且濃　每瓶壹元　歐美藥房

歐美淨面水：使君顏如玉　疙疸與晦暗：美中似不足

垂二十年經驗確能立除面上疙疸

淨面水（主効）

酒刺　粉刺　面生疙疸　雀班汗斑　各種色痣　瘀積班點　皆有功效　大瓶現洋一元　小瓶現洋五角

奉天稅務監督署對過歐美藥房

代理店　大連西崗康德記、公主嶺三合德、鐵嶺蕃和堂、錦縣普濟藥房、海城素恩藥房、哈爾濱老福春堂、新京中西藥房、遼陽義和堂、遼源縣廣生堂、熊岳新泰興、州里堡驛志順成、吉林五洲藥房、本溪協盛廣、安東益增遠、蓋平咸春堂、千金寨信仁堂、四平街和發瑞、新京義和謙、興城春生藥房、大連華泰藥房、瓦房店、儒祀藥房、營口營口藥房、金州老德記、普蘭店康德記、西安縣永生藥房、綏中東和堂、江省五洲藥房

先施雪花香

代理處大連西崗協源茂　浪速町義康號　營口先施分莊啓

心腹舒快丸

心痛・肚痛・膨悶・脹飽・絕對神效

心痛肚痛　膨悶脹飽　脾胃不滿　消化不良　飽膈上酸　膈胃諸病　嘔吐惡心　五積六聚　飲食不進　胃腸諸病　百發百中　藥房皆售　每包三回　大洋參角

大連德記全棧大藥房發行

# 消閑世界

## 一切

（靈西）

花兒開了，人們樂了！無限的精神是甜絲絲地啊！誰說是夢呢？但我覺得我是說夢話！但有時在煩惱中有一股「快哉！快哉！」的夢的魔力閃爍，但以後依然的在頹廢線沒落了！

有一夜外面霏霏的落着小雨，人的心上有說不出煩惱的沉靜，如果要是大風的天氣，倒沒有甚麼說不出的寫意，只是啊！愁煞人的牛毛細雨啊？牛雨落在地上，人若是上濕不乾的悽惻，人若是開着門出去第一步，迎面就是涼的興奮劑，但又是說不出的幽妙在心頭上，暈黃的電燈光下，志中女士在淒煩的坐着默想，想甚麼呢？她自已寬着一切擾々的夢痕崢嶸的向她張牙舞爪，在眼前一部「雪萊詩集」清楚的呈露着，想吧！想吧！她自已又實在的想，在今兒白天一家書局裏的一幕事情，意節雖然不很精糕，她覺得是一件值得想的一件事情，「這本書多少錢？」「一元八角錢？」「……少了不行？」「這是原價的書，少了不行」店夥做一付鬼臉向她圓滑的一笑「不行嗎！」店夥不答話，把那本書放在架子上，「您老不買嗎？別的書也很賤！」他說完了去應酬一位高跟鞋的同學的某君，掌櫃的坐在櫃台裏目不轉睛的微笑，可惜自已腰包裏只有三毛錢，自已走起路來，也並不會吱々的會叫啊！一件陰丹士林布旗袍洗了四五水，同來的同學的某君「光彩奪目」的模樣，就是目不轉睛的掌櫃的心裏能不說「吱々叫」嗎？她當時憤怒中燒，恨不得將他你碎屍萬段，

她以後不高興的望下想，想也是空惹煩惱呀！她就此翻了幾頁書，但不久又很煩悶的不望下看，她忽然似覺悟的想着「你這人怎這樣的傻啊！有的是快樂不會追尋嗎？」馬上她把亡父在日常吹的笛子翻找出來，雖然有些油垢，到還將就些，吹！吹！及時行樂啊！吹的雖然不能成調，勞觸氷心的三個微笑中，自已在雜亂生却不成調的聲的裏頭，自已也無可奈何的微笑了！外面的雨是落着，落着，她在美麗的情緒中，覺察自已笛子吹的實在不像回事，於是笛子也很知趣呆呆的從她手裏走到棹子上，「雪萊詩集」露着破舊的傷痕動也不動一動，她彷彿想到世界男兒的影子，滿堆蓬鬆的長髮的臉，不禁微微一紅，

第二天，世界的人好像都羞她了！她的心理在一夜轉變後，心目中晃蕩着風騷的「皇后」但隔了一個小空間，又轉恨這「不得其門而入」的浪樣，又在破舊的露出一塊的黃班的鏡子的跟前，不得不薄施些鴨蛋粉，自已又似滿足，滿足中實在覺得難堪了，舊笛子出世的第二天，她也沒心去光顧，因為她，又覺得實實在不是安慰的東西，她開始恣濫的對老母親說，

媽呀！我那件衣裳何時能做啊？

你昨天是不是去買書了！你不知道你二大爺還沒有拿錢來？

## 愛的末路（續）

（新生）

三、她的末路

起初她還支持着病體勉强的到校去上課，現在渾身發燒，火攻頭部，集中牙上，一粒米也不能下咽了——因牙痛的利害！但是她的婆婆她的丈夫并不給她一點美味的東西吃，還是平常的時候吃的那堅硬的大查子，每見了美味東西很是羨慕的樣子！但總是得不到，一日，她的丈夫與婆婆吃的切麵，她在一旁很是乖涎！她那狠心的丈夫一點也沒給她吃，這樣的住了幾天，就支持不住了，無奈在醫院內打了一針嗎啡針，回家是夕就臥床不起了，傍人還是不睬她，

她見這種淒涼冷淡的情形，只是傷心流淚！或痴痴的望着窗外，一疊屋頂後緊貼着天空，天空像棉絮一般的白雲，追逐般流過，落日的黃色光線，反照在屋頂上搖搖的顫動，一隻蒼鷹孤獨的飛向地平線盡頭，一種孤寂悲哀淒涼的景象，把她引入悲哀的深處！黃昏了，俊也回來了，到狐氏房裏去了，這時候夜深了，聽窗外細雨空濛濛，冷風敲窗，紙兒沙々作响看案上時明時暗熒熒如豆的孤燈，逐不去滿屋陰沉的黑暗，墻上的辰鐘忽嗒々：打了九下，仍舊在那格嗒々々的走着，急催她人生最後幾分鐘的光陰，隱的還听到隔壁他與她的聲音：「……你是我的最愛的……」她不久於人：……」到這裏已聽不清楚了，不多時又聽的，她發出一種聲息微笑！那甜蜜的吻聲似乎可辨，大概她與他這時正在……那樣甜蜜鄉中了，她聽到了這些聲音，如上帝的催命符一般的，她心裏的思潮如波滔般的湧現，帶了無限的酸味！……嫉感覺她的末路到了，由妒嫉而悲哀，由悲哀而生愧悔！不住發出呻吟的聲音：「唉！我的親愛的母親，我實在是對不起你——我對不起我的母親，我對不起社會，我也知道我是為社會而生，不是為戀愛而生，現在生命已入毀滅之途，就再愈保留一線生命已經遲了，想那時意志薄弱，眼光鄙劣，那性慾衝動的戀愛，盲目結婚，所謂一失足成千古恨！現在懊悔也不及了！死後有知有何面目見我父母呢？」她這時候心已碎了，氣已微了，如夢非夢，一切的一切……什麼都不知道了，天明是古曆五月初四日，她們看時已覺不知不覺的長眠了，但是身體不殭，面如生色，她那閤家起了一陣哀聲！親友都來弔看，或有人勸他多住數時，或能甦醒，萬一不死！不知什麼緣故他堅執不允，未至上午十時即殯到荒郊，於是滿城風雨都說：「張女士死的內幕不明，都很惋惜，女校開追悼會，各校送輓聯很多後被縣署查知，已將士俊下獄，至今還成懸案

一九三四·七·八·草於撫松校

## 芸窗詩草

（山左周星垣著　蔡鈞陶撰）

### 杏花村即景

即景花村傍午餘、一番嘯傲樂何如、多情最是枝鳥頭、頻向樽前喚倘書、

其二

一村紅杏洩春容、碎錦坊中覓舊蹤、樹影低垂青草岸、花香遙撲白雲峰、試看蝶舞蜂攢處、倍覺詩情酒興濃、珍重昔年金谷友、長安道上復相逢

### 春閨

寂寞香閨度半生、幾番風雨觸幽情、花間漢渚龍思吹、氷泮淇泉雁未鳴、巫峽已空雲雨夢、秦樓難繪鳳皇聲、離情苦緒何人喻、空對河津夜月明

其二

萬樹桃開古澗頭、劉郎一去幾回秋、三生有約石猶在、千里無緣水自流、秦闕何年猶有鳳、漢津那日會牽牛、多情惟有春來燕、猶帶紅絲入畫樓

## 南遊續記（十）

（陳林格）

寺門常被白雲封瓊筵開處展樓臆、歌罷秦腔換楚腔、神也落凡仙也醉、風流韻事屬錢江、孤山先烈有專寺、想像呼號報國時、不比鄂王傳萬古、也應姓字裁歌詩、北高峰上寺崔巍、山色湖光鏡四圍、到此還生人我相、鐘聲一棒耳根飛、忝識賊虜戰功餘、勢去何妨退隱居、今日名全身未敗、當年湖上笑騎驢、綠荷萬點雜新蒲、山色平分裏外湖、多少畫船搖不定、搖々水面等輕鳧、千株楊柳曉鶯啼、幾過蘇隄又白隄、風景祗貪隨處好、歸途不辨路東西、摩登粧束水之涯、老去何心窺館娃、還是濱湖樓上去、蒓鱸下酒最為佳、吳王宮殿久蒿萊、直諫誰為相國哀、江上威靈終不泯、秋風八月怒濤來、香軀艷骨久埋塵、孰是前身孰後身、欲向湖邊閒問訊、蘇家可有採蓮人、林祠許葬小青墳、瓜葛當年若不聞畢竟先生風雅甚、殊恩應亦到叙裙行人靜處淡無言、穩坐芳亭聽鳥喧、湖水湛清山入畫、故鄉輸此好林園、錢王平寇息波瀾、吳越湖山始奠安、酒後茶餘無着處、追思往事一憑欄、依然梅鶴在人間、不見逋仙日往還、亮節高風空嚮慕、動人章句滿湖山、一泓春水碧澄鮮、西子芳名孰與傳、不是吳王重顏色、也隨漁婦老江邊、朝雲軼事久魂消、想象坡仙酒興饒、風味至今稱雋美、紫蕉初長第三橋、風月一船載酒肴、暢談家事已全拋、夜游更覺清涼甚、何處鐘聲遠寺敲、名場利藪苦本勞、石磴千尋不厭高、行到韜光清淨地、那知世上有塵囂、文正來知除政苛、至今婦孺受恩多、杭民富庶誰堪比、湖上青年盡綺羅、可憐歌妓出名家、賣盡風流感鬢華、千古應多才女恨、四山齊發杜鵑花（宋周韶良家女、有白鸚鵡句云、隴上巢空歲月驚、忽看回首自梳翎、開籠若放雪衣女、長念觀音般若經）從來入寺懶焚香、今日低頭拜岳王、千載忠魂消不得、一枝一幹樹朝陽、湖天一碧水澄清三面山光曜眼明、落日興闌遊客散、女兒猶自蕩舟行、名僧賭酒伎談經、賢守招徠竟忘形、幹許才人千古去、祗餘湖畔草青々、深山古剎喜攀登、得到高峰第一層、木石與居人跡罕、此間應有六朝僧、淑貞當日擅風流嫁與蘧除不自由、難得多情魏學士、斷腸集為美人留、峰迴路轉寺雲林、絕壑巖人石洞陰、到此塵心無一點、瓣香我亦拜觀音、風帆沙鳥混晴嵐、一片波光萬景涵、日十二時遊過半、名山佳水老眞貪、雨後山光接回檐、平湖穩渡漲痕添、輕狂客子高聲唱、隣舫佳人正捲簾、未能入聖想超凡、步上千尋立絕岩、名利一時都忘却、錢塘江上數征帆

## 水滸（一六七）

第二十五回　偷骨殖何九送喪　供人頭武二設祭

話說當時何九叔跌倒在地下、衆火家扶住、王婆便道「這是中了惡、快將水來」噴了兩口、何九叔漸々地動轉、有些甦醒、王婆道：「且扶九叔回家去、卻理會」兩個火家又尋扇舊門、一逕擡何九叔到家裏、大小接著、就在牀上睡了、老婆哭道：「笑欣欣出去、卻怎地這般歸來、閒常曾不知中惡！」坐在牀邊啼哭何九叔覷得火家都不在面前、踢那老婆道：「你不要煩惱、我自沒事。卻纔去武大家入殮、到得他巷口、迎見縣前開藥鋪的西門慶、請我去喫了一席酒、把十兩銀子與我、說道：「所殮的屍首、凡事遮蓋則箇。」我到武大家、見他的老婆是箇不良的人、我心裏有八九分疑忌到那裏揭起千秋旛看時、見武大面皮紫黑、七竅內津津出血、唇口上微露齒痕、定是中毒身死。我本待聲張起來、卻怕他沒人作主、惡了西門慶、卻不是又撩蜂剔蝎待要胡盧提入了棺殮了、武大有箇兄弟、便是前日景陽岡上打虎的武都頭。他是箇殺人不眨眼的男子、倘或早晚歸來、此事必然要發。」

老婆便道：「我也聽得前日有人說道、「後巷住的喬老兒子鄆哥、去紫石街幫武大捉姦、鬧了茶坊。」正是這件事了。你卻慢慢的訪問他如今這事有甚難處？只使火家自去殮了、就問他幾時出喪、若是停喪在家、待武二歸來出殯、這箇便沒甚麼皁絲麻線、若他便出去埋葬了也不妨、若是他便要出去燒化時、必有蹺蹊、你到臨時只做去送喪、張人眼錯、擊了兩塊骨頭、和這十兩銀子收著、便是箇老大證見。他若回來不問時便罷、卻不留了西門慶面皮、做一盌飯卻不好？」

何九叔道：「家有賢妻、見得極明。」隨即叫火家分付「我中了惡、去不得、你們便自去殮了。就問他幾時出喪、快來回報。得的錢帛、你們分了、都要停當。若與我錢帛、不可要。」火家聽了自來武大家入殮、停喪安靈已罷、回報何九叔道：「他家大娘子說道、「只三日便出殯、去城外燒化。」火家各自分錢散了、何九叔對老婆道：「你說的話正是了。我至期、只去偷骨殖便了。」

## 舊學雜俎

### 賈似道斷送宋祚（三二）

從來姦情、被他人看破、必拉攏之、並入渾水、不然、洩漏春光、就不妙了、既而小杏花、小桃花、畧入旋渦同享有夫之樂、而小榴花、小荷花、亦得同參末議、不受孤眠之苦、而小桂花、小菊花、亦加入戰團、共借魚水之歡、小梅花後至、與九個姐々、利益均沾、十娘俱全、不使一人抱向隅之嘆、一群光螂、共啜一坡牛矢、半矢盡始閧然四散、復禮一人、始而應接不暇、繼而支持不住、支持不住、也得支持、皮裏抽肉、骨裏刮髓、卒之瘦羸而亡、々即拖至隙地、掘而埋之、久之隙地、幾成亂墳崗、賈似道拾妻管飯、並拾善塋地、再說買似道不好、也就靡有良心了、嗣後又有一青年、被誑入至支持不住之時、心知不妙打不開美人關、將來得入鬼門關、害怕已極、怕的是變死此間、埋入亂墳崗、而家人不知、遺恨何窮、這一些嫪子老婆、純係獸慾、轉眼無情、亂墳崗上、那有燒紙化灰、追念同牀共枕之情者幸而最後來一女子、嚴氣正性、不類淫者、既闖入旋渦衆女子拉攏無效、攔春光洩漏、衆女子密謀、將二人鎖入室內、乾柴烈火、蠱其不燒自燃、此女十端然正坐、不至於邪、青年跪而求救、女子曰、君既走入死路、尚欲求生嗎、青年央求不已、且泣數行下、曰家有老母、無人事奉、倘死於此、微軀不足惜、可憐老母、必飢餓而死、說罷伏地啜泣、女子大為不忍、想了半天、計上心來、曰東廂有個老奴、頗有慈善心、往求搭救、庶可有效、及至衆女開門

## 寂寞的夜

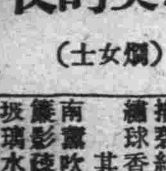

（嫻女士）

為着了自已想獲得生活的獨立起見，終於很屈强的離開了溫和的，可愛的家庭，無可奈何的跑到這陌生的路上來，艱難的，困苦的和這陌生道上的惡魔搏戰啊！

到夜來，火一般熱的氣溫漸漸隨着陽光而消逝，舒適的，涼爽的空氣，也就隨着每一個人的心的要求降下，微風波浪的吹來，夏蟬不復再在樹梢發出那末不斷的交鳴，彷彿一切都在靜寂的空氣包圍中，暫時停止了活動

樹葉摩擦出一陣沙沙的響聲，吹得溪裏的水起作一些小點的銀紋，月兒高高的掛在天空，反映在地上的銀輝是那末的明亮而美得可愛啊沿着校門走去，直穿到校園的後門，這末長長的一條跑道，盡都是人影，談着的，笑着的，甚至有的想出一些絕妙的避暑法，而將蚊帳高々的扯在楊柳的梢頭，將鐵床舖在樹下，瀰々的柳枝，從高到低的飄揚着，人們就給籠罩在裏面，發出些輕微的聲音，有的也高聲歌唱着

「這終於對於陌生的，寂寞的人，是一種莫可言喻的淒涼啊！」在心底深處，發出了這樣不可理解的感喟見月兒分外的明亮，涼爽的氣溫，更加使人感到夜裏的可貴！從窗口裏打進來的風聲，呼呼的響亮起，對於這陌生的人是一種莫名的恐怖與害怕啊！懷着一顆思家的心，更感喟到自已踏上這陌生的路程的寂寞，要不是再三鼓着勇氣去奮鬪，是多末困難的事啊！

同室的伴侶，盡都睡得呼呼的，早已入了睡鄉，火車一輛一輛地從窗前不遠的地方駛過，我眼睜睜的望着火車頭上發出的那條火光，像巨蛇樣的怕人，自已就是這般彷忽迷離的，展轉的，毫不安定的感到在這寂寞的夜裏，自已是踏上了寂寞之路而在這路上要去尋求人生的滋味？

## 東鄰詩人吟稿

### 首夏雜吟

（小廉　西山　龍）

過雨無痕月上詩、浴餘移榻好拈詩、中庭風細度杯酒、涼動水晶花一籬

其二

簾前樹影夕陽斜、如水嫩涼搖碧紗、庭欲昏時風尙白、繡球香散雪然花

其三

南薰吹枕睡醒時、新綠透看簾影碎、膝下小孫猶解事、玻璃水淨養金魚

汪澤萬水曰、月花相映、
庭香風白、才筆可掬、其
三尤[illegible]


本書每部內附自動共益票奉贈購者諸君利用此票則

# 不費分文可得此書

# 仿元人畫　三國演義出版

本社特覓善本之三國演義、並請名畫家繪圖、逐圖插入文中、現已印成發行、茲將其特點略述如左

△特點(一)本書圖像悉仿元繪、與近代坊間刻本之繪圖、迥不相同、蓋因日本內閣文庫藏有元刻三國志平話一部（此書今祇二部一部尚在中國）其中所繪圖像、與今日流行之演義刻本、頗多懸殊觀圖中人物服飾器用等等、可見今人歷史上之想像較元代實大有變遷此書既為稀世珍籍、本報乃特請日本名畫家香月尙先生依原本逐次仿繪、不爽毫厘、可稱藝苑之佳作不第足供考證已也

△特點(二)原書為一百二十回、本書所繪圖像則達一百七十二圖、每一回目插入二圖或三圖、較今日流行本之圖像大為增加、足能引起閱者之興味

△特點(三)本書係裝成一單行本較之一部分裝數本不致有殘缺之弊、且亦便於携帶

△特點(四)本書係用洋裝、書面美觀、關於印刷上、則字跡清晰、大小適宜、決無傷及目力之虞

定價（滿洲國幣壹元五角　代價先惠郵資不要　倘若掛號外加一角）

總發行所　滿洲報社出版部

大連市常盤町二十九番地

（經理部電話四〇三四番）


孔明曰：「主公平生以義為本、未肯便稱尊號。今有荊襄兩川之地、可暫為漢中王。」玄德曰：「汝等雖欲尊吾為王、不得天子明詔、是僭也。」孔明曰：「今宜從權不可拘執常理。」張飛大叫曰：「異姓之人、皆欲為君、何況哥哥乃漢朝宗派！莫說漢中王、就稱皇帝、有何不可！」玄德叱曰：「汝勿多言！」孔明曰：「主公宜從權變先進位漢中王、然後表奏天子、未為遲也。」

玄德再三推辭不過只得依允、建安二十四年秋七月築壇於沔陽、方圓九里分布五方、各設旌旗儀仗群臣皆依次序排列。許靖、法正、請玄德登壇、進冠冕璽綬訖、面南而坐、受文武官員拜賀為漢中王。子劉禪立為王世子。封許靖為太傅、法正為尚書令。諸葛亮為軍師、總理軍國重事、封關羽張飛、趙雲、馬超黃忠、為五虎大將。魏延為漢中太守其餘各擬功勳定爵玄德既為漢中王遂修表一道、差人齎赴許都、表曰：

封五虎將

仿元槧三國志平話原繪圖

哈爾濱

# 全國注目松江水位 防水工作嚴重

## 勢雖危險似無成災之虞 決無長久繼續增水可能

哈爾濱全國注目之松花江水位由二十八日正午至三十九日正午又增漲九公分已達一三三公尺三一公分之高度超過前年八月七日九道街堤防潰決之點記者於昨二十九日復乘星期之暇於早九時自二十道街公園後身上堤至頭道街上堤沿江岸巡視一週曲折廻繞約十五華里岸上除由滿警官爲之監工警戒外盡屬工人尙有少數之紅白萬字會人員及報館記者其餘閑人一概不准近堤二十道街江堤以東盡成澤國一望無際深自二三尺至丈餘双合盛硝皮廠同茂東火鋸工廠及其他各林業公司與田禾菜園等均被淹沒最堅固之土堤尙有五六尺不能越過至東北角折向西行亦爲土堤水面距堤尙高並無若何危險亦無許多工人直至十八道街方爲石堤有極多數工人或蹲土加厚堤身或累磚增高堤面由此直至頭道街所有藝術工匠及苦力人夫等總計三千名來往援擾於官憲監視之下努力工作十分繁忙日本武裝工兵每十數步一崗警戒極爲嚴重苦力中有韓人約十分之一二江堤凡有危險處均用木椿鐵板磚下丈餘浸水不能透漏決無潰決之虞惟自十二道街至五道街水已越過石層併越磚四五層水面距最高堤面僅餘磚五層至八層不等頭道街僅餘磚三四層（約合六七寸）再略增水助以風吹之波浪即可越堤而過依此情狀似已十分危險惟以磚及洋灰增高堤面之工作進行極速當時十三四道街地方已壘磚七八層五六道街地方有壘至十三層者（高約二尺餘）厚計二磚用洋灰攙沙土修築黏力最大如果水量增漲不已而堤面亦隨之爲相當之增高水量之增漲雖究研不若人工壘磚之迅速依此論斷天氣如無暴變或大風雨似無決口及越堤而過之危險據某防水委員非公式談稱下游黑河已經減水上游嫩江拉林河及第二松花江前此汎濫之洪水似亦流過哈市十分之七八最多不過再增水三四日決無長久繼續增水之可能故此三四日中最爲嚴重防水會尤爲重視過此即無多大危險或者脫過此項重大災劫亦一大幸事云云

## 收容所難民 逐日漸增多

哈爾濱馬家溝北鐵收容所收容之難民逐日增多茲據調查至二十七日收容難人男一千〇五十二名女九百二十二口祇人男二十三名女二十一口總計二千〇十八名云

## 北岸決口 損害統計

哈爾濱北岸馬家船口於二十日決口後大哈市管界以內殆已全部被淹人民損害非常重大防水會據各辦事處正確調查至二十七日止計太陽島十字島一帶被淹家屋一千五百七十戶災民五千二百二十人就中有俄人三千五百名馬家船口松浦鎭以北十三屯淹浸家屋一千四百九十七戶災民五千七百名顧鄉屯北方低地臨江街一帶淹浸家屋二百七十戶災民九百七十名以上總計淹浸家屋三千四百戶災民一萬二千餘人尙有道外十二四道街浸水家屋五六百戶災民一千餘人損失財產達數十萬而被淹之田禾菜園瓜園尙不在內此僅就北岸一隅而言萬一不幸南岸再被淹浸其損害更不可勝計云

## 撤免舞弊之蘇員

哈爾濱北鐵南部線關於使用舊票問題新京站長以下之蘇聯職員均涉重大嫌疑連日向各方運動希圖打銷惟稽核局對此事非常重視已向法院提起訴訟蘇聯當局自覺難以辯護遂由車務處長任萬諾夫正式下令將新京站長什巴克副站長威里聶爾車掌札列某方對之尙有責言云

黑龍江

## 宣委會主催 各民族 融合舞大會

黑龍省宣撫委員會主催經日本第○○團宣傳班及北防衛地區宣撫小委員會現地特務機關協和會事務局日本憲兵隊北滿洲日報社第三軍管區顧問部日本領事館國通支社信部日本大阪每日大阪朝日務廳警察廳之後援已決定于八月四五兩日下午七時至十二時在龍江大戲院擧行而滿蒙方表演項目如左其日俄鮮方表演者俟陸續刊登

各民族融合舞蹈大會

一、滿洲國側 華北女子中學 第一日快樂舞 平鳳娥 王淑秀 謝文書 關梓蘭 王雅君 朱佩賢 王淑榮 平鳳英 單人舞 平鳳娥 第二日舞 王淑秀 王淑榮 平鳳娥 平鳳英 歡迎舞 孟照芝 王敎栩 于重學 李春華 曹永寅 陳志雲 參入者（一）指導員 楊小亭 王守範（二）化裝員 安瑞擧 李淑坤 王翠珍 周雲蘭（三）助唱員 王貴珠 麗玉 璟 李春英 張桂英

女子師範學校 第一日霓裳仙子 馮素琴 王學榮 張乃敏 王孝華 郭秀範 王文華 紀萍英 張次英 王文彬 馬文鸞 陳維靜 楊調賢 勾玉芬 優秀舞 王文蘭 馮寶琴 陳玉眞 張書琴 第二日同前 參入者（一）指導員 彭文鴻 何淑修 淑芳（二）助唱員 金孝奉 馮寶琴 王淑謙 王海眞（三）奏樂 傅立安 傅祥具

古舞 第一日舞劒 溫若玉 雲摩舞 張小冬 第二日舞花藍 張小冬 雲摩舞 溫若玉 參入者（一）奏樂員 梁致明 王德金 何福根 馮玉山 侯振山 趙玉山（二）指導員 何小川

二、蒙古側 蒙古第一日 蒙古歌 包宗銘 梁萬甲 韓殿陽 韓德林 蒙古相聲 滿倉 白福全 蒙古女舞 四人 第二日同前 參入者（一）奏樂員 何顯廷 梁紹恩（二）指導員 何永奎（三）助唱員三人

三、滿系特別舞蹈者 周佩珍（事鵝舞）參入者（一）奏樂員五人（二）助唱員（三）指導員

泰來

## 屋力廠村剿匪警兵 因誤入匪卡內 被其暗算遂與戰死

泰來於二十七日在城東七里之遙屋力廠村發現匪徒數名槍械齊備縣署聞訊後當派警察馬隊前往剿捕因誤入匪卡內致受暗算於接仗擊中有警兵呂振擧遂與戰死云

## 田稅捐局長 赴塔城視查

泰來本縣稅捐局長田玉振氏自到任以來對于稅務大加整頓以前積弊均行剷除本邑商民均有口皆碑慶賀局長之得人該局長不辭勞苦特于月之廿三日攜同經徵課長王玉珊氏赴塔子城分卡視查現值境內大水爲患遍地汪洋之時而該局長竟能不畏水患親赴各地視查如此關心稅務誠不愧爲我國之新稅吏也聞局長一切事務由關總務課長代折代行云

## 第二軍司令官 將來泰視察

泰來頃聞第三軍管區司令官張文鑄中將擬不日蒞泰視察駐軍狀況云

西豐

## 河水陡然增漲 四鄉淹沒田禾甚夥

本邑自初伏前即降大雨直至現在仍係陰晴不定一般農民均皆愁苦已極最甚者尤爲前殘日大雨勢如傾盆以致本邑大扣河河水陡然增漲城內之水亦滿淌漾形象極爲危險後經谷縣長飭令一署署長傅子勝氏率同各長警各段民夫等努力搶護壕堨始人安全但河東小街則被災最爲慘酷矣近幾日城中固屬平安而四鄉之出地則受多日豪雨之影響遂致被水冲厭田禾大受損害其狀至爲可憐可痛刻下天氣仍無晴望長此以往災害不知伊於胡底實令人不寒慄聞本縣被水之田甚鉅一俟調查清楚再誌報端

## 縣公署注重路政

西豐縣公署谷縣長宮崎倉橋兩參事官等前以時入伏令正當霧雨之期所有縣城內外及各鄉鎭道路均宜及時加緊修理以便利於交通及剿捕匪賊之用當即飭令各區村抽派車輛人夫按段添工修理近日城內各巷街到處人馬喧嘩頗爲熱鬧數日間全城道又現一分新鮮整齊氣象此後雨水時期行人均免泥濘之苦足見路政之良否與人民有重大之關係云

## 姦拐案被獲

有何豐林者係海倫人與親家婆素有姦情因熱極難離故於年前一同逃至拜泉隱匿不料本夫孫全盛聞風尋至探明住處隨在城區警察署呈告當經周署長將本案姦夫淫婦一併獲案預審明確具文送審法辦云

拜泉

## 十四旅參副得人

駐防本縣十四旅參謀長王奎甲字乙峰副官長王秉權字鈞衡二氏係隨新任張旅長同時接事才力品行素爲人擧聞王參謀長係由省教導隊中校部副調轉對於學術素有精研此次隨張氏任職以來關於軍事佐劃多有貢獻謀無不當足可素見其才副官長王秉權氏久歷戎行經驗宏富事上以忠盡職以勤到差以來每夜親自率人查勤週城巡視因之全城均賴安堵故張旅長依畀二人甚重而各界人士亦僉謂該旅參副得人云

泰安鎭

## 彭會長請妥代表

本鎭商會會長彭子恒氏前被商號德美香等公民李卓倫等呈控揩款不發搗利肥己等件業經本報現該氏所經理之義祥和油坊現已歇業所有該號善後均由總號自行清理故彭氏意擬外出當經原訴人等呈請縣行署警察署阻攔該氏亦因此案正在省縣派員繼續調查之中是以將所有經手一切即邀該會副會長郭殿卿特董李善齋孫溫泉吳殿元李憲章等爲代表人擔承關於被查事項及經手儲存公款提取斷拆並官府如有諮詢到場時亦由代表人擔承急速找回不准延宕等情函於行署已准約不日該彭氏即可外出矣

瑣聞

## △車上分娩斃命

（新京）現住市內四馬路北胡同門牌六十三號李德三之妻袁英年十七歲山海關人現已妊娠八月因赴吉林辦事于月之廿六日歸來竟在車中分娩至午後七點三十分時到京當即送至市內東三條通中市醫院因彼時流血過多雖經該院長百般救治亦罔奏効於即夜九點時竟與世長辭云又二十六日午後七點三十分到京之京圖線第四百五十二列車到站之際有旅客李氏懷孕八月忽覺腹痛坐於站台後腹反側繼叫胎兒露出頭部其母竟作產婆事迄乃一死男胎急據人市中醫院同夜九點三十分產婦下部下血不止遂死去由此觀之夫懷孕期中不可不愼偶一疏忽遺恨無窮矣

## △捉獲偷兒一名

（撫順）千金寨大山坑倉庫事務所日前常有被偸竊物亦不悉何人所竊該事務所每日非常謹愼爲此小偸以視無法後又意儉保線區倉庫未料警署吳君巡捕路經於此以視小偸二名隨意捕之當時被獲一名所餘一名早爲遁逃吳君隨將捕獲一名既帶至警察署嚴重訊問結果落網一名系滿人關恩綿所逃一名鮮人金龍海如此觀之吳君對於公務作事認眞不可爲警界勇敢云

## △雨後道路泥濘

（撫順）千金寨夏季以來雨水連綿於本月廿七日晨忽然大雨降驟降至廿八日方止一日之雨勢如傾盆一般次此溝滿壕平一時之間無有通行而水息後對於道路塵土被水泥濘不堪言之交通多有不方便

## △野浴慘遭滅頂

（泰安鎭）本鎭西門裏有冷姓者兄弟三人只有一字以實親之年已二十四歲名叫向午膝前生有一女日昨因赴鄉買蔥行至本鎭車站附近値此天氣炎熱遂在站之東水溝內洗澡一時不愼致着滅頂之禍亦云慘矣業經報官檢驗令其家屬掩埋云云

## △好雨可謂知時

（岫岩）本邑近數日來天氣朗淸炎熱倍常田地禾稼不免較旱忽於本月二十六日早辰突密雲四佈未幾細雨淋漓降至是日十二鐘許雷電大作暴雨驟至直降至是晚約十鐘許雨始稍息彼時溝渠盈平街水成川行人維艱交通意同斷絕迨及二十七日早晨仍細雨淋漓瞬間撥雲見日天氣朗淸開城東洋河之水已增漲七八尺許交通阻止行人車馬多感不便惟旱苗逢雨則秋收尙堪設想云

奉天晶畫報

有生動的文字，
有美麗的画片，
是藝術的結晶，是感情的伙伴。
三天一張，每月十刊，
月價七角，三月兩元，
人手一篇，快樂無限，
快看！ 快看！！
招募各地分社　章程函索即寄
社址奉天城內成行胡同
電話二八四一

破天荒之聖藥・治療梅毒服用歐斯新益散

破天荒之梅毒聖藥 內服用新六〇六片

歐斯新益散

OSNEOSAN

我社經多年之苦心研究、此次始創製一種內服用新六〇六片歐斯新益散、較注射用六〇六勝强百倍、萬試萬靈百發百中眞有藥到根除、其効如神之功、故到處俱得讚辭多蒙受用又辱承斯界之博士權威者推奬、該藥之効果偉大、絕無副作用、顯非他種藥品所能及者已證所實驗報告、實爲本社之光榮、閣下今如試用一回、即知斯言之非謬也

特長

一、內服用歐斯新益散較注射用六〇六不痛而且効力偉大、
二、內服用歐斯新益散可以隨時隨處簡單自能服用且無危險、
三、小兒容易服用、
四、梅毒豫防、阿密巴赤痢、發疹等症、最有特効

包裝
二〇片　金一圓
五〇片　金二圓三十錢
一〇〇片　金四圓

各地有名藥店皆有出售

【奉送說明書】

發賣元　東京市日本橋區室町二丁目　萬有製藥株式會社
滿洲國代理店　大連市浪速町　日本賣藥株式會社

可以完全治癒！

森永牛奶糖

森永之名
其大其盛
雄飛亞洲
工場規模
所用原料
採取製法
以此出品
香味濃溢

無人不知
眞甲天下
萬人堯望
宏大而全
優美而純
最新而精
質細純潔
滋養豐富

滿蒙總經理處
森永糖果公司
大連市雲井町二十七番地
電話　銀房部九〇二一番　華商部九八八四番

# 艾羅補腦汁

寧神安腦
益智壯元
調正血壓
疏通經絡

上海 中法大藥房發行

潘陽中街路北
中法大藥房奉天分行
電話二八五九

---

新京 益發銀行

公主嶺、營口、安東、上海、天津、北平、樂亭、南海關、留守營、昌黎、奔城、太谷、湯家河、濟南、泰安、周村、濰縣、德州、煙臺、青島、太原、榆次

本行營業部（日電話二二〇五 匯兌部日電話二二六一 電報掛號華文四一三五）（電話二九六 總經理室日電話六七三 蓄儲部日電話三六三）

本行專辦各處匯兌並作存放各種款項外放信用保證貼現抵押收存定期活期均可相商規定利率無不公道免匯計分信匯電匯四票匯等類悉從客便所收匯費特別低廉信用素著手續簡捷久為各界諸君稱善並為便利顧客起見收付各款及匯兌等事於營業時間外猶可通融茲將通匯各處地點列下哈爾濱、黑龍江、安達站、雙城、張家灣、三岔河、烏吉密河、事草、安嶺、望奎、拜泉、克山、北林子、佳木斯、富錦、吉林、樺皮廠、下九台、四平街、大連、開原

滿洲各商埠地均有分莊匯兌 河北 江南 山東 山西 各省城鎮匯價低廉手續簡便

---

有意想不到之效力

# 百齡機

補力 面面 俱到

男子服百齡機 補血生精 奇效立見
老人服百齡機 氣血兼補 心腎交暢
女子服百齡機 調經補血 扶持健康
幼童服百齡機 聰明益智 助長發育

上海九福公司總發行

滿洲國總經理奉天鼓樓南
五洲大藥房
自動電話四三七六

---

# 南洋兄弟煙草股份有限公司分派股利公告

本公司第十四屆股利業經董事會議決定自七月一日起在上海東熙華德路七百八十六號本總公司及香港鵝頸橋本港公司開派屆時請將股票所附第二期息票剪下並另紙開明股票上戶名及號數就近到領〔除廣州南洋各埠可各就近妥托該地分公司寄港照領外〕所有天津濟南青島奉天漢口南京蘇州杭州寧波厦門福州汕頭等埠可各就近妥託該地分公司寄滬照領至本總公司派息時間除星期日外上午九時至十一時半下午二時至四時半特此公告

董事會啓

## 奉天 大連 代領股利通訊詳址

奉天商埠十一緯路南洋兄弟煙草分公司
大連市東鄉町南洋兄弟煙草公司發行所

---

東海散士傑作 劉孔璋譯 香月尙繪

# 小說 佳人之奇遇

（洋裝美本布面金字一冊二百七十餘頁插圖七十四）

本書出現！

請快看！

是書為東海散士之傑作、文字婉麗跌宕、議論正大莊嚴、托言外事、扶摘時病、紀旨情之韻事、述世界之興衰、美人名士、賢相良將、搜羅畢集、以言情小說讀之可、以英雄傳記讀之可、以世界政治史讀之亦可、誠為文苑中不可多得之佳構，凡嗜好讀書之人士、案頭不可不備置一卷也

驚奇駭異之描寫
必使君拍案叫絕

## 發售處

大連沙河口大正通 啓明書社（電話九四二七番）
同 西崗子大龍街 啓化書社（電話五〇三一番）
同 西崗子大龍街 聚勝堂書局（長電二九三〇三）
同 西崗子平和街 新昌號（電話三八四七番）
同 西崗街 協源茂（電話五七五九番）
同 得勝街 廣合成
同 浪速町 協茂盛（電話四六三二番）
同 浪速町 中央文具店（電話六五五五）
同 東鄉町 聚勝堂書局
同 連鎖商店街 右文閣（電話三三一五番）
瓦房店 長發祥書局
同 日新書局（電話五五六號）

復縣 天德福書舖
公主嶺河南 春瑞祥書局
奉天市鼓樓北 福陞北號（電話三六四〇號）
同 同 大印書館（電話二七二七號）
同 鼓樓南 章福記書局
同 軍署大街 關東印書館（電話二九四三號）
同 商埠地南市場 泰豐報館（電話四二一七號）
安東財神廟街 文化廣播社（電話四三五四號）
吉林河南街 宏文書局
同 同 裕興書莊（電話七五八號）
同 河南街西頭 萬順德書莊（電話六六七號）
新京大馬路 成文厚書局
同 德和義書局
同 老德和昶（電話三三五二）

哈爾濱道外北門外 同文書局
同 道外 極東派報社
江省泰安鎮南大街 震東報社
延吉東大街 德盛利
鐵嶺西門裏 新文書社（電話十八號）
遼陽城內東大街 新華書局
同 二道街 源興仁（電話二六七號）
營口永世街 襄平書局
貔子窩西街 亞洲派報社（電話一三七三號）
城子疃新市街 仁術堂
莊河縣下街 永源書局 永源書局（電話九十二號）

（其他各地有名書局及各地滿洲報分社）

## 定價

滿洲國幣壹圓
代價先惠
郵費不要
倘若掛號外加壹角

大連市常盤町二十九番地
總發行所
滿洲報社出版部

# 招聘美國陸上選手團 在連開日美競技大會

## 一行准於九月二十日前後來連 滿洲體育協會刻正忙於籌備中

（大連）滿洲體育協會、因本年秋受日本陸上競技招聘到日本之美國陸上競技遠征隊計畫同時招聘於大連、在大連國際運動場舉行日美對抗陸上競技等事、最者來滿洲體育協會由山西會長以下、有相當之討議、終未得決定、最後於七月三十一日午前開會之滿鐵重役（董事）會席上、向該會由山西會說明招聘美國陸上競技一行來連開日美競技計劃之內容、結果滿鐵亦決定援助之、因此即於三十一日下午乃以滿洲體育協會之名打電於日本陸上競技聯盟、通知以決定招聘之事右美國選手一行乘九月二日入港於橫濱之大洋丸抵日本、八、九兩日在東京、十二日在名古屋、十五日十六日在大阪各地開國際競技會、二十日由海路來連二十二日二十三日兩日間出場在大連開會之日美對抗競技大會、終了、再陸路赴朝鮮二十九日三十日兩日間在京城出場對抗競技會、十月六日七日兩日再到日本出場于福岡舉行之國際競技會最後于十月十一日由橫濱乘船就返國之途對右日美對抗陸上競技大連日本選手團之編成、三十一日下午二時在滿鐵社員俱樂部開會之滿洲體育協會理事會席上決定之即羅在滿日本人一流選手若干名、此次在大連開會之日期、與大連國際運動場開幕加上日本內地之一流選手再時的日法對抗競技開會日相間、所以日美對抗競技甚爲有義意、故在滿日本有名選手、因此次日美對抗競技之決定、各選手們均負有重大之責任、因之均努力的練習極爲緊張

茲將九月二十日來連之一行美國選手團姓名及其所擔任之項保持之紀錄等記之於左

監督 遜馬給氏（保特英大學監督）

選手

△眉德克夫（馬爾克德大學生）在美國從賽短距離中近因德樹退隱、竟占有世界短距離霸王之名、即四十碼四秒三、六十碼六秒一、六十米六秒七、七十碼七秒、百碼九秒四、百米十秒二、二百米二十秒三、二百二十碼二十秒四

△巴遜（南加大學）在本年美國選手權大會時以二百米獲得第三位

△谷琳（克利斯基洋大學）在本年春四月舉行之大競技會千六百米接力以三分二十二秒優勝、又本年獲有美國四百米之選手權

△洪保斯德（茵鐵那大學）八百八十碼以一分五十秒九確立爲世界新記錄、竟一躍而出名

△克尼葛爾（康砂史大學）乃世界中距離霸王、彼以三分四十九秒作成千五百米世界之記錄

△酷勞利（滿哈登天學）在本年度選手權大會以十五分十八秒獲得五千米之優勝

△谷德（保特英大學）五月的選手權大會爲高欄之第一、低欄之第二、又爲全美選手權大會獲得第二位其實力爲十四秒

△馬鐵（福雷斯諾大學）之跳高、在去年的室內競技大會、以二米○四成爲世界的新記錄、又於室外競技大會作成二米○七、二米○六、二米○四等之好記錄均爲世界唯一的成績

△苦拉克（加里非尼亞大學）跳遠之最高記錄爲谷君所造成、成績爲七米六一、最近他的十項全能竟超過七千六百點、所以此次或於跳遠之外有他種之項目出場亦未可知

△谷雷巴（南加洲大學出身）現美國的世界運動大會預選大會時、以四百米三七之好成績、一躍而成爲名、日本新近到日米的西田君此次一同與谷雷巴君出場當有相當驚人的表演

△威爾近斯（西南瑞克亞那大學）三級跳遠之選手記錄爲十四米六五

△登（斯登福特大學）鐵球之成績雖在巨豪萊曼君之次、但鐵餅之成績則突過萊蔓君、本年度之鐵餅記錄四十八米二六、鐵球爲十五米六九

△趙恒玆（同右）爲鐵餅之選手去年之成績爲五十一米二○、獲得世界第一位、年度成績爲四十八米三八

△菲巴（美銀大學）擲鐵槌之新進選手、去年度之成績爲五十二米○四、已成爲世界之選手

# 滿鐵之新任理事 部署擔當已定

## 八田副總裁將赴新京 向軍部方面有所懇談

滿鐵新理事之部署擔當事、於七月三十一日滿鐵本社特開董事會議決定右理事之擔當部署、及傍系會社之開放等事、特爲諸問傍系會社開放事、設一臨時諮問機關、委員置十名內外、以山崎理事爲委員長、委員等日內發表、歸於理事部署林總裁八田副總裁等於重議會議席上、已大體內定、故八田副總裁、即於三十一日下午四時二十分發列車赴新京、向軍部方面懇談之後、返來當郡山佐佐木兩理事到任後即行正式公表

據聞其所定各理事擔當之部署如下

大淵理事 東京駐在
河本理事 新京駐在
山崎理事 總務部
郡山理事 地方部
山西理事 炭礦、計畫部
竹中理事 總理部
佐佐木理事 商事部
宇佐美理事 鐵道部

至於經濟調查委員會及鐵路總局長之後任、俟八田副總裁向軍部當局懇談之後再行決定、鐵路總局長一席大半仍由宇佐美理事兼任亦未可知云

# 八月一日起開始交換 日滿郵政滙兌

## 大久保遞信局總務課長談

日滿間小爲替（郵局不指名之匯票）交換、決與八月一日起、開始、此可爲全般郵政及匯兌約定締結之前驅、對此小匯票交換之實施、據關東廳遞信局大久保總務課長有左記之談話

此次與友邦滿洲國開始交換小匯票事、可劃爲日滿郵政及匯兌之新時代、今而後愈得密接的發揮郵政的本能、誠爲極可慶賀之事、從來日滿間在地理的關係、和經濟的關係、均有密接的關係、終未有兩地的好匯兌法不過均以外國匯兌的普通匯票之一類而已更其匯票交換方法、在兩國間設交換局、所有匯票的交換均得經交換局交換之、實有遲慢之處、經濟的交易不便利者甚大尤其是滿鐵附屬地、爲發展滿蒙之根幹、亦日滿經濟具之要樞、而由附屬地向附屬地、然匯款均無妥當之匯兌法、則日本人經濟的發展、永封固於附屬地內、若此次之日滿小匯兌不論其爲滿鐵附屬地或日本內地、也及關東州、均不加分別、在日滿間可以得隨意使小匯兌匯款、此亦實爲劃期的新制度、則今而後日滿間之提攜必爲日密則日本人之規定任所分布於全滿、此兩國間最宜改善的郵政連絡上、實爲日前之急事、故早晚兩國間必締結郵政之新規約、以打開此不便、以作成日滿郵政滙兌聯盟之新代、其到來者亦實爲不遠也本小匯兌先此匯兌規約而實施之、由此除去日滿二字隔核物、所以斯界以此爲日滿郵政界之新曙光、況今後倘有日滿郵政進行之指導精神、則於此點可得爲日滿郵政合理化之先驅也

# 五人一團之怪盜 竟被一網打盡

## 大連警察署刑事的敏腕

日本年春以來日本人住宅、時有竊盜之出沒、而其所出之手段、又屬相同、此等竊盜團則似有所組織、其行動之神出鬼沒、故祗在三四個月間、被害之件數達四十餘件、而被害之金額竟超過五十元以上、實爲近來稀有之竊盜、玆於大連警察署刑事人等苦心之結果、將此有組織的竊盜團破獲、故該署司法係的高唱凱歌者宜也

此等犯人等、均爲前科之犯人、五人組的竊盜團、其首魁爲市內西町番地不詳之犯罪三次的趙貴■（四十七歲）、爲于景春、團員共四人、（二十七歲）一犯、殷洪盛（二十九歲）前科一犯、晴明台之更夫、溫玉江（二十九歲）前科一犯住所不定、孫玉財（二十九歲）亦爲前科一犯、其犯罪之行動、一團之宵小、極其巧妙、所謂用意周到者也、白天分別到日本人住宅區、看視誰家的情形、設立白色標識、甚至將由何處入、由何處出的標識均行設法標記之、比及夜間則分爲二班、出動一名在外面看風、一名或二名潛入屋內、最主要的竊取現金及貴金屬品、竊取衣物則爲不得已時、在本年五月十一日起、竊取市內數島町五番地大連旅館賬房石島憲次郎等六名衣類數十件爲始、此間直竊了四十八件、茲記其主要被害之氏名及金額數字如下

若狹町二二四番地橋能雄處現金百十五圓、貴金屬約二百五十圓▲山縣通一五八番地村上正三郎處、貴金屬約百圓▲彌生町三八番地新次雄現金二十圓、貴金屬約五十圓▲山縣通福後一雄現金百十圓▲駿河町九河合芳一湯橋子市現金百五十圓、貴金屬約百五十圓之贓品由在大連市內處分者極少、均携赴北地或煙台等地方出賣、此間雖爲警察署所注意、八方佈法網以逮捕、卒爲彼等所漏、因於本月初、有一怪男在小崗子妓館方面、大行揮霍、入於大連署刑事耳中、故即着手開始活動、於半個月之工夫、於七月二十六日夜、五名巨盜、均在小崗子妓館冶遊中、乃得一網打盡、在此三個月間、彼等盜得現金等、任意到小崗子妓館溫柔鄉中飽嘗脂紛之滋味、此番被捕、到那牢獄中通去飽嘗那鐵窗風味罷

# 小崗子警署逮捕之 六名山東綁匪

## 已經平膠兩縣引渡回魯

西崗子警察署司法係於七月六日、在市外西山會事家屯子捉獲之山東平度膠縣各地殺人綁票之六名悍匪、已於卅日、由平膠兩縣政府派來三名警察引渡、八月一日出帆之大連丸解回山東云

# 第三艦隊入港 旅順市歡迎

日本帝國第三艦隊、於八月一日入旅順港、決定停泊五日、玆將旅順市之歡迎方法略誌如左、一、揭揚國旗（自入港日起至出港日至）二、煙火之放射、三、艦隊訪問之應酬、四、撒麵宴會（八月二日午後六時三十分設於昭和園會費金一元五角、到市役所庶務係報名截止爲七月卅一日正午、五、休憩所及湯茶接待、六、浴場之接待、七、軍樂隊之野外演奏會「海軍協會共同主催八月二日午後七時半、於昭和園前」八、博物館及記念品之贈舉、九、觀覽映畫（八月二三兩日於旅順映畫館無料放映

# 曼兒不願下水 告官求保護

## 官署甚同情 妥爲保護之

大連市泰公街九十番地、居任乳名媳兒現年二十歲、該媳兒在二歲時、父母雙亡、即托該原籍姜王氏扶養、該媳兒於十七歲時、該姜王氏許王忠者爲妻、天不佑人、命該如此、經結婚一年間、該夫王忠身得重病醫藥罔效竟名登鬼籙、姜王氏又將媳兒領回因原籍年景不佳、胡匪擾亂、遂借同媳兒買掉來連、居住該地、不料姜王氏竟改變心機、以營暗娼爲發財最多、故命媳兒就此行道乃每日命媳兒油頭面粉立於門前、往家拉客、不幹即打罵相加、媳兒不能受其苦、遂私自奔至小崗子警署保安係求爲保護、該署二重保安主任、頗爲同情、遂將姜王氏喚至署內、嚴加斥責、並命此後不准營暗娼業、遂命媳兒隨同姜王氏歸去

# 老虎尾附近 無水的困苦

## 官廳用救急法 引水掘井救濟

旅順方家屯老虎尾一帶、居住之滿洲人、戶數約百戶左右、人口約八百餘名、該居民係前日俄戰爭時、被俄軍驅逐而居於斯者、素以漁業爲生、惟每年之飲水料、至感缺乏、已陷於窮境、本年三月清水土木課長、及故青木前旅順署長等、曾親臨該地調查一次、觀得心想以上之困窮實情、尤當予以考慮、此次清水土木課長及牧田旅順署長小阪衛生課長等其他關係者一同、重至當地再度調查結、果決急施救濟策、由老虎尾西方小財溝山谷間導雨水下流以鑿滿洲式之食水井、行將着手、當地居民聞之、不勝歡躍、咸謂善政惠人云

# 夫死妻負債 因之償還策

## 到官求設法

原籍大連管內沙溝子溝五十番戶、現住大連管內西山會馬欄屯、十三番戶、周士章處之戚蘭英（現年三十歲）於大正十二年九月二十七日經父母之命、媒人之言、以小洋一百二十元、許配大連管內小平島會石廟子潘洪海爲妻、夫婦之間頗稱圓滿、不料於昭和七年四月潘洪海身得肺病、無醫藥費逐至其叔父、現住王陽街二百○五番地、潘萬興（五十三歲）係當地無賴漢處、二向共借小洋二百七十圓以充醫藥費生活費、該夫竟因藥石不無效、於昭和八年四月十一日與世長逝、拋其母子四人、投奔潘萬興處、苦度生活、該潘萬興終日與戚氏之長男口角、又時加虐待、不堪受其苦、遂於當年十一月間留其長女在家、携其二子歸寧、又於本年三月間、該潘萬興向戚氏討債、該戚氏手中分文無有、但該潘遂以無賴手段壓迫、該戚氏萬不得已、乃到沙河口警察署請求警署代爲說諭云

# 小販偶爾疏忽 竟失許多金錢

又市內大黑町、五十七番地居住之宮本、於二十九日下午十時左右、在其住宅路傍作賣冰糕小販經營、忽有一滿人不客氣的行至該前詢問今日買賣如何、此時該商人作無精打彩答應數句、不料該人竟係偸兒、將商人之錢箱盛有之若干一併竊去、後該宮本、發覺而賊早已杳如黃鶴只得報告小崗子警察署嚴加搜查而已望經商小販人等要特別注意不可稍疏忽啊

# 廣播順序

八月二日（木曜日）

△前六、○○ 廣播體操
△前六、三○ 廣播體操
△前八、○五 經濟市況、（由東京）
△前一○、四○ 經濟市況（由東京）
△前一一、○○ 經濟市況 公設市場行市
正午 時報、引續、經濟市況（由東京）引續、經濟市況新聞、唱片
△后二、五○ 經濟市況、（由京京）
△后三、三○ 經濟市況新聞
△后五、三○ 支那語講座 滿鐵學務課秩父固太郎
△后六、○○ 新聞、職業紹介事項
△后六、三○ 清元、青海波（大連）
△后七、○○ 舞踊奉天
△后七、三○ 民謠（哈爾濱）
△后八、三○ 時報
△后八、三一 新聞、氣象通報
△后八、五○ 落語櫻川歡助


# 健美商行招募店員

敝行刻因遷移新址特爲擴充營業起見擬招募店員數名如符下列資格及年齡者可携履歷書本人來敝行接洽

年齡 十八歲至二十五歲
學歷 高等小學卒業程度以上及有數年商業經驗者

# 本行營業種類

圖書、雜誌、學校用具、事務用品、運動器具、服裝、印刷、 批發 零售

本行營業地址大連市西崗福德街三六番地（西崗消防署對門）
健美商行啓 電話二一六五三番

# 南滿自動車講習所

新學期八月六日開校生徒募集男女兼收年齡十八歲以上本所決負養成之責任

一、所長 前試驗官中井大八先生
一、教師 前大阪中外自動車學校教師濱田博志先生
一、教師 平安自動車公司經理高福祿先生外數名指導

地址大連市橋立町交通汽車行西邊便是

# 生徒募集

主旨 學費低廉教授親切
運轉於滿洲唯一之模範練習場上練習現在爲絕好之入學期有志向學者須即時入大連星個浦自動車運轉手養成所爲要

關東州內總經理瑞誠公司 寓山縣通永生船行內 電話五二二五番

各省馳名斷癮聖藥

# 康樂戒煙丸

安全斷癮 毫無痛苦 輕者兩瓶 重者半打

藥性和平保無流弊無論新舊煙癖男女强弱保險平安戒除飲食加增精神爽快作事如常丸粒精小携帶便利清血解毒無上特品凡經嘗試必知名實

價目 每瓶六十粒入 每瓶現洋貳圓 每打現洋貳十圓
特告 新製小粒乙種六十粒入 每瓶現洋壹圓貳角 每打現洋拾貳圓

奉天小南門裏大街路東樓房 總發行 陸華大藥房 電話二九一三

外埠代理▲安東陸華藥房東益增遠復春堂兄弟藥房大生東瑞祥泰▲千金寨信仁堂▲本溪祥豫昌協盛廣▲遼陽義和新民大德藥房▲昌圖厚生醫院▲長春躍庭藥房▲吉林鐵生藥房▲大石橋衛生復▲大連德記全棧德記西棧華泰藥房▲奉天震泰報館

齒科 早川醫院 大連市西通九十三番地 電話三九七一一番 （分院）金州新市街

口腔、矯正 齒科、外科 岡本齒科醫院 大連市西通十一 小島ビル鄰

提倡副業 養兔養蜂 富國裕民
泰山養蜂塲 大連南沙河口二 附設養兔部
種蜂 巢礎 兔具 價格破廉

# 大安汽車行

高級新車 司機殷勤 長途無憂 貴客歡心 大連市日新街八
本小利薄 恕不掛賬 現金主義 貴客原諒 電話八七二四 八三四四番 夜間用六八〇六

# 感謝良醫八法神針

啓者敝人小兒年不滿週歲中外因今夏天氣炎熱以致染受腸胃病日夜下瀉乳食不進經名醫診治百藥罔效奄奄待斃友人介紹津町署對門專治小兒科醫士王銀岐先生用八法神針灸治數次霍然全愈敝人感謝之餘無以爲報特登報端以表微忱

大連市近江町一六二 郝士椿謹啓

# 聘請小野實雄辯護士爲常年法律顧問啓事

啓者茲聘請小野實雄辯護士爲常年法律顧問所有敝號或敝人生命財產名譽及一切法益均由小野實雄辯護士依法保護特此聲明

大連市福星街二四七 瑞林公司土木工程局 張玉岐啓 電話九一二三六番

# 小野實雄辯護士受聘爲大連瑞林公司張玉岐常年法律顧問啓事

啓者茲受瑞林公司張玉岐之聘爲常年法律顧問所有瑞林公司張玉岐生命財產名譽及一切法益概由本辯護士法依保護特此聲明

# 鳴謝明治生命保險滿洲總經理唐潤之賠款迅速

敬啓者敝人先君張仁堂經商於大連劉家屯福星街湧興泉燒鍋爲副經理身體健康素無宿疾嗣經東北商行人壽保險部經理唐潤之君勸導之下由昭和八年六月廿四日保到人壽險金票五千元及今將近年餘而敝人之先君因操勞過度百藥罔效竟於旬日前溘然長逝當此之下經理唐潤之同該公司大連分行日人小玉君酌商辦理毫無異詞於不數日間即將原保金票五千元如數賠償似此該公司之信用卓著而唐經理辦事之敏捷誠非他公司所可比敝人領款之下無恩可報謹登報端以鳴謝悃並寄語連濱紳商士女如願蓄資積富者勿失保險之機會

鳴謝人山東黃縣 張益叔拜啓 自大連湧興泉內

# 自八月一日實行現金制度

# 請看自動車乘用費大低減

時節酷夏炎暑逼人恭祝各位起居適宜玉體萬康 當營業組合因衰境之推移及斯業界之刷新計並欲普及大衆利用自動車之靈便交通機關維新之革命因久慣實習賒掛制度今同依組合總會決議自八月一日實行撤廢轉改現金制度發行共通乘車券以謀各位之利便惠我各界讚助賜顧不勝感激之至

附記 新改共通乘車券市內各營業所皆有發賣照原價九扣 乘用費低減及歸途招座市內一區金三十錢許可申請中

大連自動車營業組合

歸途車（回頭捎座） 市內一區金三十錢 市外照原價六扣

經濟

# 豆粮油均疲餅市未妥

# 大連鈔票續報漲

## 倫敦大條提紐約強孟買不動

## 中美暴騰日美轉落標金不振

據本報八月一日專電、海外市況、倫敦大條、期現均綴提、現市漲二分、爲廿便士十六分之五、期市漲一分、爲廿便士十八分五、紐約大漲六分、爲四十六仙八分三、孟買不動、爲五十六盧比十六分之十三

外國匯兌、日美英均轉落、日美落三分、爲二十九弗九十仙、英美落八分一、爲五十三仙四分三、中美又轉提十三分、爲卅四弗整、日英中英不動、日英爲一志二片六十四分十七、中英一志四片八分三、英美法英亦仍沉靜、美英爲五十三仙八分五、法英仍爲七十六法郎四云

上海卅一日電訊、標金市況除一部存戶脫手而外、交易極形不振、華商方面、態度仍然消極、多取守勢、待機不動

大連錢鈔市場、八月一日前場開行後、鈔票行情續騰、查現貨爲一千一百五十六圓、妥六十萬圓、期貨爲一千一百二十六圓五、妥二百七十四萬圓、鈔票對小洋爲一一三七七五、金票對小洋爲一一八九〇、大洋兌鈔票爲九七一二五云

大連錢鈔市場、卅一日後場開盤後、鈔票行情、較之前場、大勢仍續提漲、查現貨爲一千一百五十二圓五、妥千圓、期貨爲一千一百五十四圓、妥廿三萬圓、金票對小洋爲一一九四五、鈔票對小洋爲一一三七六五、大洋對鈔票爲九七二二五云

大連特產市場三十一日開行後、大豆因輸出帮多持觀望、氣遂異常減少、雖有北地帮出賣甚盛、惟以華南帮態度消極、均各遲遲不進、以致市情隨之轉趨不振、豆餅因無買付、竟無妥市、豆油雖有華南帮作賣付、然仍呈以弱勢、高粮亦以材料稀薄之關係、亦伴同豆油而呈以時的狀態、現貨大豆隨期貨而穩平、查有實隆妥十車、三井妥五車、三菱妥廿五車

## 朝鮮之被害

### 禾田成澤國 爲數已甚大

朝鮮總督府警務局發表於二十九日現在南鮮七道之水害如左

死者百十三人△負傷者七十一人△行方不明百二十一人△家屋倒壞七千三百九十一戶△同半懷一千七百二十一戶△同流失二千八百八十二戶△同浸水五萬二千三百十四戶△水田流失五百六町步△同埋沒四十八町步△同浸水五萬〇七百八十五町步△畑流失一千八百八十五町步△同埋沒五十町步△同浸水七萬三千三百二十一町步

## 促進特產輸出增加及

# 日滿經濟提攜

### 滿鐵輕減運費爲刻下急務 商工會將向關係當局建議

東京電訊、滿洲特產輸出之提携、爲促進日滿經濟提携、滿鐵輕減運賃、事爲刻下至大之急務、商工會議所、決向關係各省提呈建議云

## 奉天鐵道管內 發送之數量

### 於七月中旬

奉天鐵道管內、於七月中旬之發送數量、社線三十一萬六千三百七十五基噸、此去年同期增加三萬八千五百基噸、又接續三線之奉天、奉吉、朝鮮、一萬三千九百六十九基噸、比去年同期減少二千八百七十四基噸、主要發送品目如左（單位基噸）

大豆七〇、〇一六、高粱二、六一〇、玉蜀黍二、一七一、小麥六〇、豆油八〇、木材一二、六九四、滑石、粟

# 粮米大見昂貴

## 奉天省公署關心民食 調查七月份漲落狀況

奉天粮米行、日來大見提漲、因民食所關、奉天省公署、時爲注意、茲據該省署總務廳統計科、對奉天市粮米二十二種之批發價格、業經調查完畢、（七月份）長落狀況如左

一、比上月增高二分四厘

二、比本年一月增高二成〇分四厘

三、過去半年間之長落狀況如左

二月、一〇二五　三月、一〇四一　四月、一〇三三　五月、一一一六　六月、一一七七　七月、一二〇四

四、比較上月殊著長落者如左

騰貴品目、稻子（一成九分六厘）蕎麥（一成五分四厘）粳子（一成三分三厘）粳米（一成——）

下落品目、大麥（一成四分三厘）元米（九分八厘）小豆（四分八厘）吉豆（四分八厘）

# 對北滿地方之禾田

# 再查被害程度

### 滿鐵與滿洲國實業部

滿鐵與滿洲國實業部之第一次共同調査、北滿地方之農產生育報告、前已發表、然滿鐵及實業部、爲於夏至以後施行第二次調查、以第一次同樣之規模、踏查水災北滿各地、此項發表、豫想或在九月上旬頃云

## 滿洲國之新生面

# 幣制統一完成

### 三千萬民衆一心一德 對健全國幣信賴極深

噫！滿洲之舊幣制、其混亂無與比類、改革向上於維持治安定、實爲滿洲建國劈頭之大問題、以一九三二年七月、中央銀行發行之國幣、僅於二年之間、收回十五種舊幣、至六月底完成此難中難之大事業、堪稱爲經濟革命、然而、究竟有何値得稱爲經濟革命、在此經濟革命中、果有何可期待、各舊政權時代之滿洲各省、即各省官銀號爲其機關銀行、奉天省有東三省官銀號、黑龍江省有黑龍江省官銀號、吉林省有吉林永衡官銀號、奉天省有張家經營之邊業銀行、不但各依自己之發行權而濫發紙幣、各縣尙有各種團體、發行稱爲私帖之紙幣、實滿洲所發行之此種紙幣、已達十五種之多、又中國銀行、交通銀行等中國方面銀行之紙幣、情形非常混雜、其中日本方面、中國方面各銀行發行之紙幣、俱各有相當信用、惟舊政權方面發行之紙幣、因不斷濫發之故、貨幣價値、跌落無定、或跌落至十分之一、或暴落至二十分之一、其中如奉天票、有時更慘落至七十分之一、民衆之困憊、幣制之混亂狀態、其如何阻礙滿洲經濟之發展、不言可喩、當無須早日改革、但舊軍閥却乘此錯雜、以民衆供其私利私慾、公然爲之、即各官銀號之附屬業務、爲直營滿洲特產之大豆雜穀之賣買貿易、製油製粉、糖、釀造、航運、電氣、織物、林、鑛諸業如購買大豆更占總產額之半數名義上雖爲附屬業務、但實際上其交易額、比較銀行本業業務尤多、此等全部金融業之假面具、而從暗躍、實爲一搾取民衆的機構、例如、農產收穫期、乃以比較有信用之紙幣、向農民購買多額之農產物、農民本應獲得相當之入欵、然他方面政府時時濫發紙幣、致使其價値暴落、因此農民之欣喜遂變成幻夢、一年之勞苦、忽歸泡影、且此時官銀號自賣出大豆、將其所得之信用稍高之紙幣、低價收買暴落紙幣、從中獲得莫大之利益、因此、三千萬民衆乃常在疲幣困憊底下呻吟、於是遂抱有政府與紙幣、最不可信之觀念、在此種狀態之下、產業之發達、財政之計劃、俱成爲不可期之事、雖置國民生活之安全感於極高程度之上、但又忽然下墜、至不可收拾之地步、新興滿洲國授統一幣制及安定貨幣價値之重大使命於中央銀行、中央銀行合併舊發券銀行、以國家貨幣法所規定「純銀二三、九一克」爲單位之國幣、着手收回約二百億元之舊幣、當開始收回時（一九三二年七月一日）中央銀行發表國幣與各種舊幣之確定換算率、但換算額已達一億四千二百二十萬四千八百八十一元、在舊紙幣流通限期終了之六月末、其收回額達一億二千二百三十五萬餘元、僅剩一十萬元左右、設一年爲換分猶豫期間、爲一過渡的辦法、但結果等於無用、可見收回成績甚好、紙幣之所以能得到信用、全在於價値之安定、試觀國幣之價値、雖因銀價之變動、而購買力亦發生多少變動、此乃不得已之事、但發行以來、國內紙幣毫無折扣、今外匯兌市價亦極順利、國內外幣爲一健全通貨、業已確認其眞價、又受紙幣價値之極端變動威脅之滿洲三千萬民衆、得悉不兌換紙幣之價値、亦已安定、使其對紙幣之觀念、將起一大轉變、滿洲國以統一幣制之事業、爲經濟革命之起點地實哉

雜穀 一六、九四二　豆粕 一二二、九五六　石炭 二九、四八　鑛石 一、七四六

解除獎勵金之關係、有格別增加的傾向、且貯藏者、均係中農以上者、米價將不免再爲提高

## 貯藏粳子解放

### 遂突破百萬石

東京訊、日本貯藏之粳子解除額累計爲百萬九千六百四十二石九斗五升一合、爲貯藏總額五百二十萬石之二成、更於十五日以後、因有申請

## 拉賓線本營業

### 九月一日開始

拉賓線至七月三十一日豫定全部完成之處、因受水害延期至八月三十一日、於九月一日開始本營業

## 北鐵連絡特定運費

# 大豆輕減二成

### 製就成案已提交理事會 救濟水災一般頗極注目

爲受水害南部線及拉賓線之廟台子運輸均爲之杜絕、貨主對所存之豆之處分、頗急焦慮、中舊哈管區北鐵管理局已製就成案、但右記爲救濟水災運稅、減輕三成、當然必再與滿鐵交涉、惟此倘若得理事會承認實行時、適用爲一般所深注目之問題、對於其內容、大體如左、即哈爾賓管區及廟台子發、南滿北滿連絡、特定二十一號運貨及北鐵烏通連絡、特定二十三號運自十七月五日起至九月末日止、單限大豆減輕三成運費、所定額表列後

▲南行連絡北鐵收得

| | 現行運賃 | 輕減運賃 |
|---|---|---|
| 廟台子 | 七、〇一 | 四、九一 |
| 哈管區 | 六、七〇一 | 四、七〇一 |
| 舊哈 | 七、〇一 | 四、九一 |

▲東行連絡北鐵收得 現行運賃 輕減運賃

## 日本七月下旬

# 對外貿易狀況

東京電訊、大藏省發表、七月下旬內地對外國貿易概算如左（單位千圓）輸出七〇、二九二、輸入六五、七〇八、計一三六、〇〇〇出超四、五八四、一月以降累計入超一四五、〇四六重要品輸出入額如左（單位千圓）

輸出、小麥粉六一六、罐頭食料品二、四四二、綿系七七七、生系七、〇九九、綿織物一八、八七四、絹織物二、末四、人絹織物三、四八四、襯衣類製品一、六一七、輸入、小麥一、二一二、豆類六二三、原油及重油二、七二四、棉花一四、九六八、羊毛七七八、鐵三、九七〇、機械類三、三二五、木材一、一〇七、三一

## 本埠特產（一日前場）

▲大豆

| | 開盤 | 收盤 |
|---|---|---|
| 裝袋 | 四、三三 | 四、三七 |
| 七月 | 四、三三 | 四、三一 |
| 八月 | 四、三三 | 四、三〇 |
| 九月 | 四、二五 | 四、二九 |
| 十月 | 四、〇六 | 四、三三 |
| 十一月 | 四、三 | 四、三三 |

▲豆餅 ▲豆油 ▲高粱

| | 豆油 | 高粱 |
|---|---|---|
| 現貨 | 一〇二五 | 三三七 |
| 八月 | 一〇二五 | 三三七 |
| 九月 | 一〇三〇 | 三三七 |
| 十月 | 一〇三〇 | 三三七 |
| 十一月 | 一〇三五 | 三三七 |

## 本埠錢鈔（一日前場）

▲大連鈔票

| | 現貨 | 近期 | 遠期 |
|---|---|---|---|
| 高 | 二五、六〇 | 二五、七〇 | 二五、六〇 |
| 成交 | 二五、五〇 | 二六、〇五 | 二五、九〇 |
| 成交額 | 六〇萬 | 二七四萬 | 萬 |

十時 鈔對金 一一三七七五 鈔對洋 九七二五 金對洋 一一八九〇

（一日後場）

| | 現貨 | 近期 | 遠期 |
|---|---|---|---|
| 高 | 二五、七五 | | 二五、七五 |
| 成交 | 二五、七〇 | | 二五、七〇 |
| 成交額 | 二〇萬 | | 六二萬 |

三時 鈔對金 一一三七〇 鈔對洋 九七五五 金對洋 一一八九五

## 電報匯兌（一日）

倫敦銀塊 二〇便士十六分五　同期市 二〇便士十八分五　紐約銀塊 四六仙八分三　孟買銀塊 五六留比十六分十三　英美匯兌 五三仙四分三　日美匯兌 二九弗九〇　中美匯兌 三四弗〇〇

▲美棉 現貨 一三仙一五　九月 一三仙〇四　十月 一三仙〇五　十二月 一三仙二一　一月 一三仙三一　三月 一三仙四一　五月 一三仙四七

▲印度棉花 奔布拉 二〇〇盧比　其布爾 二一九盧比　奧姆拉 一四七盧比

▲神戶日美 開盤 二九弗六分三 收盤 二九弗八分七

▲神戶日英 開盤 一志二片三分七 收盤 一志二片三分九

▲匯豐掛期（卅一日） 東匯 二三五〇 英匯 一志四便士〇〇 美匯 三三弗六五

▲上海標金 開行 九九〇五角 最高 九九一五角 最低 九八九四角 收盤 九九〇三角

▲上海外匯 東匯 一二五 二二元〇 英匯 一先令四便士 一先令四便士三二五

## 商品市場（一日前場）

▲大阪三品 前場開盤 後場收

| | 前場開盤 | 後場收 |
|---|---|---|
| 八月 | 三三弗八三五 | 三三弗七三 |
| 九月 | 三三〇〇 | 三三九 |
| 十月 | 三三〇〇 | 三二九 |
| 十一月 | 三二九〇 | 三二八七 |
| 十二月 | 三二五〇 | 三二五 |
| 一月 | 三二八〇 | 三二七 |
| 二月 | 三二六〇 | 三二五 |

▲大阪棉花 開盤現貨 六六、六〇 定期 六八、六七〇　收盤現貨 六六、六五 定期 六八、八五

▲大阪期米 開盤現期 二七、五五 中期 二七、六〇 收盤現期 二七、四五 中期 二七、三五

▲東京期米 開盤現期 二七、七〇 中期 二七、五〇 收盤 二七、五一 二七、二六

▲仁川期米 開盤 二四、三 二四、一〇 收盤 二四、一一 二四、〇九

▲神戶豆餅 現 三、八 三、八

▲大連股票 二三、四〇 二三、四〇

▲同短期 三三、〇〇 三三、〇〇

▲橫濱生絲（卅一日後場）前一節 前二節 七月 一〇〇 八月 一〇〇

## 北地行市（一日前場）

▲印度蔴袋 九月 四、〇〇 十月 四、〇〇 十一月 四、〇〇 十二月 四、〇〇　綠紅袋 三留比四分三　紅袋 三留比四分一　見兌行 七留比八分一

▲奉天奉票對金票 五〇、〇〇

▲奉天國幣對鈔票 一〇五七〇 一〇六、〇〇

▲奉天國幣對金票 近期 九一、〇〇 九一、六〇 現貨 一〇九〇〇 一〇九一〇

▲開原國幣對金票 一〇八、〇〇 一〇八、九〇

▲新京國幣對金票 一〇九、一〇 一〇九、二〇

▲哈爾濱國幣對金票 一〇九、〇五 一〇九三七

▲安東平銀 現貨 近期 七一、二九 遠期 一五五七

▲哈爾濱大豆 八月 六、五〇 九月 六、三五 十月 六、五〇 十一月 六、〇〇

▲哈爾濱小麥 八月 一五、二五 九月 一五、二〇 十月 一四、〇〇 十一月 一三、三五

▲公主嶺國幣對金票 一〇八、七〇

（三十一日後場）

▲奉天奉票對金票 五〇、〇〇

▲奉天國幣對鈔票 一〇五、八〇

▲奉天國幣對金票 現貨 一〇八、九〇 定期 九一、八〇 場外

## 各地發送量

| | 豆 | 粱 | 餅 | 粮 |
|---|---|---|---|---|
| ▲開原 | 七車 | 三車 | | 四車 |
| ▲新京 | 一車 | 四車 | 七車 | |
| ▲公主嶺 | 六車 | 七車 | 四車 | 一六車 |
| ▲四平街 | | | 一車 | 九車 |
| ▲大連 | 七五車 | 七車 | 一車 | 二三車 |


# 裕泰公司招募賣貨員

敝公司爲擴充銷路起見擬招募賣貨員若干名代理店若干處讓利優厚願就者請至左列地點面洽函商皆可另備簡章函索即寄

出品列左 醬油、アミノ酸、調味精粉富味 浮粉、澱粉、粉筆、墨汁

本店 大連市同仁街三六番地 電話長四三八四番

支店 奉天鼓樓南德和興內 寓電話三六八〇番

新京頭道溝晉豐達內 寓電話二三三二番

營口新記棧內 寓電話九〇九號

安東春茂泰內 寓電話三三二番

# 奉天美術專科學校招生

一、研究部 繪畫系體育系各二十名

二、專門部 國畫系西畫系藝師系體育系女體育系各系新生三十名各

三、初中部 男中班女中班各一級

四、資格 研究部限專科學校修業一年以上者專門部限中學畢業初中部限高小畢業各部系均男女兼收分校受課

五、報名及考試 報名由七月十五日至八月十日考試第一次七月二十八日第二次八月十日

六、保送 本校爲優待選道學生特訂保送條例詳明簡章中

七、詳細學則 函索附郵票二分即寄

校址 男子部奉天小河沿南岸 女子部奉天小河沿北岸

# 奇應痢疾丸

主治上吐下瀉冷熱不調紅白痢疾噤口痢疾腸痛心疼大腸內皮潰爛腸風出血裏急後重或便時肛門痛如刀割凡屬老幼各種痢疾服此奇應痢疾丸準能藥到病除立見功効奇應稱之奇應痢疾丸乃名實相符也無虛言凡購買可即寄欵向奉天小南門裏大街路東本藥房訂購從速用快捷之手續將欵寄奉上郵費不取每包六角半打三元 奉天小南門裏大街路東保濟堂藥房發行

# 雙興隆雜貨批發商 廣告

大連監部通

本號開設已歷多年專辦東洋各種雜貨無不搜羅齊備爲各鑛顧主所盡知當此春光明媚正宜暢銷各貨之際本號早有遣員應時採辦適用之貨目下已調齊備不但東洋優美而且取價低廉倘蒙台顧榮臨或信購無不竭誠歡迎至營業之目錄 各種人造絲大宗批發、台布、灰毯子、絨棉面、汗衫、各種運動衣、毯子、小孩帽、女便帽、小孩蚊帳、草帽、各樣小扇、禮帽、襪及便帽附屬品、衛生手套、洋服、各種膠皮鞋、襪子、皮帶、化粧品、襯衣類、各種膠皮、三塔雪花膏、絲帶以及本代理銀粒紅、仁丹、馬球、鹿印坐鐘、白蘭花皂、金路玲粉以美人牙粉、粒無敵、皂包銷老皂、金鶴香頭油以及一切應時雜貨種類繁多不及備載

本號謹啓 電話四八二三


# 本社啓事

大連市內本社報費之收單以左記式樣之收單而捺印者爲有效倘有對該樣式以外之收單惠欵者請於三日以內即向本社經理部聲告否則本社不負其責

No.

今承

台鑒

定本報（郵寄）　　份　自　年　月　日　至　年　月　日

計定　　年　　月　　天

當收報費計　　圓　　角　　分

康德　　年　　月　　日

大連 滿洲報社經理部具

| 支配人 |
|---|
| 會計 |
| 發送 |

如無支配人會計發送之蓋章以及改竄欵項數目時槪歸無效

2.9.5.000

# 本社電話

經理部 四〇三四番

編輯部 七五一三番


## 大連汽船出帆

▲奉天丸 ●開往青島上海 八月四日
▲青島丸 八月七日
▲大連丸 八月十日
▲長平丸 ●開往天津（天津直航） 八月三日
▲濟通丸 八月四日
▲天津丸 八月六日
▲濟通丸 ●開往安東 八月七日
▲龍平丸 ●開往龍口登州府行 八月五日
▲河北丸 ●開往基隆高雄 八月五日
▲山東丸 八月十六日
▲山西丸 ●開往新潟伏木敦賀 八月五日
▲河南丸 八月十五日
▲遼河丸 ●開往芝罘濟津雄基 八月十八日
▲河南丸 ●開往營口 八月九日
▲日東丸 ●開往壹蘆島 八月三日

大連汽船株式會社

專屬貨客經理店 大連市敷島町永和公司 電話七八六八·七二七五

阪神航路 專屬貨物經理 澤山兄弟商會 電話五二六五、四八一六

台灣航路荷客取扱店 大連敷島町 丸一商會 電話五五四五番

乘船切符發賣所 大連伊勢町 ジャパンツーリスト・ビュロ 大連案內所

## 大阪商船出帆

▲哈爾濱丸 ●開往門司神戶大阪 八月二日
▲亞米利加丸 八月三日
▲烏拉爾丸 八月四日
▲香港丸 八月五日
▲特克馬丸 八月七日
▲烏斯烈丸 八月八日
▲貝加爾丸 八月九日
▲西亞得爾丸 八月十日
▲扶桑丸 ●開往上海福州基隆 八月十二日
▲福建丸 島雄 八月五日
▲長沙丸 八月九日
▲盛京丸 八月卅一日
▲第一東洋丸 ●開往天津 八月二日
▲白山丸 八月十日
▲日東丸 八月十八日
▲第一東洋丸 ●開往橫濱（掛合治） 八月七日
▲白山丸 八月十五日
▲日東丸 八月廿三日

大阪商船株式會社大連支社 電話四一三七番

## 政記輪船出帆

▲加利號 ●開往芝青港廣 八月七日
▲加利號 ●開往威海 八月二日
▲公利號 ●開往龍口 八月三日
▲有利號 ●開往芝罘 八月四日
▲永利號 ●開往青島香港廣東 八月二日
▲順利號 ●開往塘沽 八月六日
▲英利號

## 惠通行出帆

▲利通號 ●開往威仁芝 八月六日
▲昌平丸 ●開往芝罘 八月二日
▲照國丸 ●開往門宇尾今 八月十四日

## 日清汽船出帆

●開往復州
▲唐山丸 ●開往上海青島香港廣 八月 日
▲蘆山丸 八月三日
▲華山丸 八月八日
▲嵩山丸 八月十日

## 阿波共同汽船出帆

▲十六共同丸 ●開往芝罘威海衛青島 八月三日
▲卅六共同丸 ●芝罘威海衛仁川 八月二日
▲長山丸 ●開往仁川鎭南浦 八月四日
▲長山丸 ●開往天津 八月十日
▲永春丸 ●開往芝罘 八月三日

阿波國共同汽船株式會社大連店